

ZARZĄDZENIE NR 115/2024
WÓJTA GMINY NIECHLÓW
z dnia 09.09.2024r.

w sprawie ogłoszenia naboru wniosków oraz wprowadzenia regulaminu przyznawania dofinansowania przedsięwzięć w ramach Programu Priorytetowego „Ciepłe Mieszkanie” w Gminie Niechlów

Na podstawie art.7 ust.1 pkt 1 i art. 30 ust. 1 i 2 pkt 4 ustawy z dnia 8 marca 1990 r. o samorządzie gminnym (Dz.U.2024.609 t.j.) zarządzam, co następuje:

§ 1

1. Ogłaszam się nabór wniosków o udzielenie dofinansowania przedsięwzięć w ramach Programu Priorytetowego „Ciepłe Mieszkanie” w Gminie Niechlów.
2. Ogłoszenie o naborze wniosków stanowi załącznik nr 1 do niniejszego zarządzenia.
3. Zasady udzielania dofinansowania zostały określone w Programie Priorytetowym „Ciepłe Mieszkanie” i umowie nr 1813/D/CM/WR/2024 z dnia 26 lipca 2024 r., zawartej pomiędzy Gminą Niechlów, a Wojewódzkim Funduszem Ochrony Środowiska i Gospodarki Wodnej we Wrocławiu.
4. Regulamin naboru wniosków wraz z załącznikami stanowi załącznik nr 2 do niniejszego zarządzenia.
5. Wzór umowy dla osób fizycznych (Części 1-3 Programu Priorytetowego Ciepłe Mieszkanie) wraz z załącznikami stanowi załącznik nr 3 do niniejszego zarządzenia.
6. Wzór umowy dla Wspólnot Mieszkaniowych (Część 4 Programu Priorytetowego Ciepłe Mieszkanie) wraz z załącznikami stanowi załącznik nr 4 do niniejszego zarządzenia.
7. Wniosek o płatność wraz z załącznikami stanowi załącznik nr 5 do niniejszego zarządzenia.

§ 2

Wnioski o udzielenie dofinansowania należy składać w terminie i w sposób określony w ogłoszeniu o naborze.

§ 3

Nadzór nad wykonaniem Zarządzenia powierzam osobie pełniącej funkcję Kierownika Referatu Rozwoju i Ochrony Środowiska.

§ 4

Traci moc Zarządzenie nr 108/2024 Wójta Gminy Niechlów z dnia 22.08.2024 w sprawie ogłoszenia naboru wniosków oraz wprowadzenia regulaminu przyznawania dofinansowania przedsięwzięć w ramach Programu Priorytetowego „Ciepłe Mieszkanie” w Gminie Niechlów.

§ 5

Zarządzenie wchodzi w życie z dniem podpisania.

Wójt Gminy Niechlów

Karol Czaplak

WYMIANA ŹRÓDEŁ CIEPŁA DLA MIESZKAŃ NA TERENIE GMINY NIECHLÓW

NABÓR WNIOSKÓW CIEPŁE MIESZKANIE

Termin składania wniosków: 10 września 2024r. – 20 września 2024r.

Gmina Niechlów ogłasza, że rozpoczyna nabór wniosków o udzielenie dotacji w ramach programu „Ciepłe Mieszkanie” na dofinansowanie wymiany źródeł ciepła w celu ograniczenia niskiej emisji pyłów oraz gazów cieplarnianych. Program „Ciepłe mieszkanie” przeznaczony jest dla osób fizycznych, właścicieli lokali mieszkalnych w budynkach wielorodzinnych, uprawnionych z ograniczonego prawa rzeczowego, najemców lokali mieszkalnych stanowiących własność gminy, a także wspólnot mieszkaniowych złożonych od 3 do maksymalnie 7 lokali.

Dotacja udzielana jest na wymianę starych kotłów grzewczych na nowe ekologiczne źródło ciepła takie jak:

- pompa ciepła powietrze/woda,
 - pompa ciepła powietrze/powietrze,
 - kocioł gazowy kondensacyjny,
 - kocioł na pellet drzewny o podwyższonym standardzie,
 - kocioł zgazowujący drewno o podwyższonym standardzie,
 - ogrzewanie elektryczne,
 - podłączenie lokalu do efektywnego źródła ciepła w budynku (w tym do węzła cieplnego znajdującego się w budynku),
 - instalacja centralnego ogrzewania oraz instalacja ciepłej wody użytkowej (w tym kolektorów słonecznych i pompy ciepłej do samej c.w.u.),
 - wentylacja mechaniczna z odzyskiem ciepła,
- oraz:
- stolarka okienna i drzwiowa.

W przypadku wspólnot składających się od 3 do maksymalnie 7 lokali:

- podłączenie do sieci ciepłowniczej wraz z przyłączem,
 - pompa ciepła powietrze/woda,
 - pompa ciepła powietrze/powietrze,
 - gruntowna pompa ciepła o podwyższonej klasie efektywności energetycznej,
 - kocioł gazowy kondensacyjny,
 - kotłownia gazowa (przyłącze gazowe i instalacja wewnętrzna, kocioł gazowy kondensacyjny),
 - kocioł na pellet drzewny o podwyższonym standardzie,
 - kocioł zgazowujący drewno o podwyższonym standardzie,
 - ogrzewanie elektryczne,
 - instalacja centralnego ogrzewania oraz instalacja ciepłej wody użytkowej (w tym kolektorów słonecznych i pompy ciepłej do samej cwu),
 - wentylacja mechaniczna z odzyskiem ciepła,
- oraz:
- ocieplenie przegród budowlanych,
 - stolarka okienna i drzwiowa.

Szczegółowy rodzaj kosztów kwalifikowanych oraz wymagań technicznych dla Programu znajduje się w załącznikach 1 i 1a do Programu Priorytetowego „Ciepłe Mieszkanie”.

O otrzymaniu dotacji decydować będzie kolejność wpływu kompletnych wniosków do Urzędu Gminy Niechlów, aż do wyczerpania posiadanych na ten środków finansowych w danym roku budżetowym.

UWAGA!

Wnioski złożone przed bądź po wyznaczonym terminie - zostaną odrzucone.

Wymiana starego pieca może odbyć się dopiero po zawarciu umowy z Gminą Niechlów!

Szczegółowe informacje o składaniu i rozpatrywaniu wniosków o dofinansowanie zawarte są w Regulaminie naboru wniosków o dofinansowanie przedsięwzięć w ramach Programu Priorytetowego „Ciepłe Mieszkanie” w gminie Niechlów.

Więcej informacji uzyskać można pod nr telefonu: 502-613-873 lub 65 544 32 50 oraz osobiście w Urzędzie Gminy Niechlów w Referacie Rozwoju i Ochrony Środowiska w pokoju nr 13 lub na stronie internetowej: <https://czystepowietrze.gov.pl/cieple-mieszkanie-2/>

Dokumenty do pobrania:

1. Zał. nr 2 do Zarządzenia - Regulamin naboru wniosków
2. Zał. nr 1 do Regulaminu - Lista sprawdzająca przedsięwzięcie
3. Zał. nr 2 do Regulaminu - wniosek o dofinansowanie
4. Instrukcja wypełniania wniosku o dofinansowanie w ramach programu ciepłe mieszkanie
5. Zał. nr 1 do wniosku o dofinansowanie - zgoda współwłaściciela
6. Zał. nr 2 do wniosku o dofinansowanie - zgoda współmałżonka
7. Zał. nr 3 do wniosku o dofinansowanie - oi_zgoda współmałżonka w programie ciepłe mieszkanie
8. Zał. nr 4 do wniosku o dofinansowanie – wzór pełnomocnictwa
9. Zał. nr 3 do Zarządzenia - Umowa dla osób fizycznych
10. Zał. nr 4 do Zarządzenia – Umowa dla wspólnot
11. Zał. nr 5 do Zarządzenia - Wniosek o płatność
12. Instrukcja wypełniania wniosku o płatność
13. Zał. nr 1 do wniosku o płatność - zestawienie dokumentów
14. Zał. nr 2 do wniosku o płatność protokół - odbioru prac wykonawcy
15. Program priorytetowy ciepłe mieszkanie
16. Załącznik 1 do ppcm - wykaz kosztów kwalifikowanych dla osób fizycznych
17. Załącznik 1a do ppcm - wykaz kosztów kwalifikowanych dla wspólnot
18. Ulotka
19. Poziomy dofinansowania



Załącznik nr 2 do Zarządzenia
Nr 115/2024
Wójta Gminy Niechlów
z dnia 09.09.2024r.

REGULAMIN NABORU WNIOSKÓW

**o dofinansowanie przedsięwzięć
w ramach Programu Priorytetowego
„Ciepłe Mieszkanie” w gminie Niechlów**

Rozdział I
Postanowienia ogólne
§ 1

1. Regulamin naboru wniosków (zwany dalej „Regulaminem”), stosuje się do wniosków o dofinansowanie (zwanymi dalej także „wnioskami”), złożonych w naborze (zwanym dalej „naborem”) od 10.09.2024r. do 20.09.2024r., w ramach Programu Priorytetowego „Ciepłe Mieszkanie”, którego celem jest poprawa jakości powietrza oraz zmniejszenie emisji gazów cieplarnianych poprzez wymianę źródeł ciepła i poprawę efektywności energetycznej budynków mieszkalnych jednorodzinnych, zwanego dalej („Programem”).
2. Regulamin określa sposób składania i rozpatrywania wniosków złożonych w naborze do momentu zawarcia umowy o dofinansowanie.
3. Dofinansowanie otrzymają wnioski, które spełnią wszystkie kryteria dostępu i jakościowe, uwzględniając dostępną w naborze alokację środków przeznaczonych na wsparcie.
4. Środki na realizację programu przekazywane będą Gminie Niechlów w formie dotacji z Narodowego Funduszu Ochrony Środowiska i Gospodarki Wodnej za pośrednictwem Wojewódzkiego Funduszu Ochrony Środowiska i Gospodarki Wodnej we Wrocławiu.
5. Formy i warunki udzielania dofinansowania oraz szczegółowe kryteria wyboru przedsięwzięć określa Program.

Rozdział II
Składanie wniosków o dofinansowanie
§ 2

1. Nabór wniosków odbywa się na podstawie ogłoszenia o naborze publikowanego na stronie internetowej Urzędu Gminy w Niechlowie.
2. Wnioski należy składać do Urzędu Gminy w Niechlowie, ul. Głogowska 31, 56-215 Niechlów (zwanego dalej „Urząd”).
3. Wnioski należy składać na obowiązującym aktualnie formularzu. Wzór wniosku stanowi załącznik nr 2 do Regulaminu.
4. Wniosek składa się w formie papierowej.
5. W celu złożenia wniosku w formie papierowej należy pobrać wersję WORD lub PDF wniosku, wydrukować, wypełnić, opatrzyć go własnoręcznym podpisem Wnioskodawcy i dostarczyć wraz z podpisanymi załącznikami do Urzędu.
6. Wniosek o dofinansowanie składany w formie papierowej może zostać złożony przez Pełnomocnika Wnioskodawcy. W takim przypadku do formy papierowej wniosku należy dołączyć oryginał pełnomocnictwa. Wzór pełnomocnictwa dostępny jest na stronie www.niechlów.pl. Sporządzony jako dokument w formie papierowej i opatrzony własnoręcznym podpisem Wnioskodawcy należy załączyć do wniosku.

7. Pełnomocnictwo, o którym mowa w ust. 6, powinno obejmować umocowanie do złożenia oświadczeń woli w imieniu i na rzecz Wnioskodawcy wobec Gminy Niechlów (zwanej dalej „Gmina”) jakie są niezbędne do złożenia wniosku i zawarcia umowy o dofinansowanie. Dodatkowo pełnomocnictwo może dotyczyć prawidłowej realizacji umowy o dofinansowanie oraz jej zmiany.
8. Wniosek składa się w terminach wskazanych w ogłoszeniu o naborze. O zachowaniu terminu złożenia decyduje data złożenia wniosku:
 - a) data wpływu papierowej formy wniosku do Urzędu - jeżeli wniosek o dofinansowanie został dostarczony przez Wnioskodawcę lub przedstawiciela Wnioskodawcy osobiście,
 - b) data nadania papierowej formy wniosku do Urzędu – jeżeli wniosek o dofinansowanie został wysłany drogą pocztową.
9. Wniosek złożony poza ogłoszonym terminem naboru zostaje odrzucony, o czym Wnioskodawca jest informowany w formie pisemnej.
10. W przypadku złożenia więcej niż jednego wniosku o dofinansowanie na realizację przedsięwzięcia na ten sam lokal mieszkalny, rozpatrzeniu podlega tylko pierwszy wniosek (decyduje kolejność wpływu), z zastrzeżeniem ust. 14.
11. Wnioskodawca ma prawo do jednokrotnej korekty wniosku, bez wezwania do korekty przez Gminę, w zakresie zmiany danych zawartych w złożonym wniosku o dofinansowanie, z zastrzeżeniem § 11 ust. 2. Informacja o zmianie danych złożonych we wniosku odbywa się w ten sam sposób jak złożenie wniosku o dofinansowanie. W takim przypadku, należy w formularzu wniosku o dofinansowanie zaznaczyć pole „Korekta wniosku”. W ramach korekty wniosku nie można dokonać zmiany lokalu mieszkalnego, który został wskazany we wniosku o dofinansowanie.
12. Wnioskodawca może wycofać złożony wniosek składając oświadczenie z jednoznacznym wskazaniem wniosku, którego to oświadczenie dotyczy. Wnioskodawca składa oświadczenie w formie pisemnej.
13. Rozpatrzenie przez Gminę kolejnego wniosku na ten sam lokal mieszkalny jest możliwe równocześnie z wycofaniem wniosku wcześniejszego.
14. Podtrzymanie wniosku o dofinansowanie w przypadku śmierci Wnioskodawcy:
 - a) w przypadku śmierci Wnioskodawcy, która nastąpiła w okresie od dnia złożenia wniosku do dnia zawarcia umowy o dofinansowanie, każdy dotychczasowy spadkobiorca lokalu mieszkalnego objętego wnioskiem może, w terminie 60 dni od dnia śmierci Wnioskodawcy, złożyć pisemne oświadczenie o podtrzymaniu wniosku o dofinansowanie,
 - b) Gmina zawiesza postępowanie w sprawie udzielenia dofinansowania do czasu przedłożenia zgody pozostałych współwłaścicieli na realizację przedsięwzięcia w lokalu mieszkalnym, o którym mowa w pkt 1 oraz innych dokumentów i oświadczeń wymaganych od Wnioskodawcy, w szczególności dotyczących uzyskiwanych dochodów,
 - c) w przypadku przedłożenia dokumentów i oświadczeń, o których mowa w pkt 2, Gmina

dokonuje ponownej oceny wniosku o dofinansowanie biorąc pod uwagę zmianę Wnioskodawcy,

- d) w przypadku nieprzedłożenia dokumentów i oświadczeń, o których mowa w pkt 2, w terminie 120 dni od daty złożenia oświadczenia o podtrzymaniu wniosku o dofinansowanie, Gmina odrzuca wniosek,
 - e) w przypadku, gdy lokal mieszkalny objęty wnioskiem nie był objęty współwłasnością lub żaden ze spadkobiorców nie złożył oświadczenia zgodnie z pkt 1, spadkobiorca zmarłego Wnioskodawcy, który wykaże, że posiada tytuł prawny do lokalu mieszkalnego objętego wnioskiem, może, w terminie 90 dni od dnia śmierci Wnioskodawcy, złożyć oświadczenie o podtrzymaniu wniosku o dofinansowanie. Pkt 2-4 stosuje się odpowiednio.
15. W przypadku montażu mikroinstalacji fotowoltaicznej warunkiem wypłaty dotacji na ten koszt kwalifikowany jest przedstawienie wystawionego na beneficjenta końcowego zaświadczenia Operatora Sieci Dystrybucyjnej opatrzonego pieczęcią firmową oraz czytelnym podpisem, potwierdzającego montaż licznika dwukierunkowego wraz z numerem Punktu Poboru Energii.
16. Dofinansowaniu nie podlegają przedsięwzięcia polegające na zwiększeniu mocy już istniejącej mikroinstalacji fotowoltaicznej.
17. Wykonanie ekspertyzy ornitologicznej i chiropterologicznej są obowiązkowe do uzyskania dofinansowania na realizację przedsięwzięcia, w przypadku dofinansowania na zakres kosztów kwalifikowanych wskazany w tabeli 3 Załącznika 1a do Programu, tj. ocieplenie przegród budowlanych, stolarka okienna i drzwiowa. Przeprowadzenie audytu energetycznego jest wymagane nie później niż do dnia zakończenia realizacji wnioskowanego przedsięwzięcia a zakres prac dla wybranego wariantu wynikającego z audytu energetycznego zostanie zrealizowany w ramach złożonego wniosku o dofinansowanie; Audyt energetyczny może także być przeprowadzony przed rozpoczęciem realizacji przedsięwzięcia, jednak jego koszt nie będzie mógł być kwalifikowany.

Rozdział III

Etapy rozpatrywania wniosku

§ 3

1. Rozpatrzenie wniosku odbywa się w terminie do 30 dni roboczych od daty wpływu do Urzędu.
2. Etapy rozpatrywania wniosku:
 - a) rejestracja wniosku,
 - b) ocena wniosku wg kryteriów dostępu i jakościowych zgodnych z Programem,
 - c) uzupełnienie przez Wnioskodawcę brakujących informacji i/lub dokumentów, wymaganych na etapie oceny wg kryteriów dostępu i jakościowych lub złożenie

- wyjaśnień,
- d) ponowna ocena wniosku wg kryteriów dostępu i jakościowych,
 - e) decyzja o dofinansowaniu,
 - f) podpisanie Umowy.
3. Wezwanie Wnioskodawcy przez Gminę do uzupełnienia brakujących informacji i/lub dokumentów lub wyjaśnień może wydłużyć termin rozpatrzenia wniosku, o którym mowa w ust. 1, o czas wykonania tych czynności.
4. W przypadku złożenia przez Wnioskodawcę korekty wniosku, o której mowa w § 2 ust. 11, termin, o którym mowa w ust. 1 liczony jest od daty wpływu korekty wniosku do Urzędu.

Rozdział IV

Ocena wniosku o dofinansowanie według kryteriów dostępu i jakościowych

§ 4

1. Ocena wniosku według kryteriów dostępu i jakościowych dokonywana jest zgodnie z kryteriami formalnymi i merytorycznymi określonymi w Programie.
2. Ocena wniosku na podstawie kryteriów dostępu i jakościowych ma postać „1-0” tzn. „TAK – NIE” zgodnie z Załącznikiem nr 1 do regulaminu naboru.
3. Wniosek o dofinansowanie podlega odrzuceniu, jeżeli Wnioskodawca nie spełnia któregokolwiek z kryteriów, a uzupełnienie nie wpłynie na wynik oceny.
4. O odrzuceniu wniosku o dofinansowanie oraz odmowie zawarcia umowy o dofinansowanie wraz z uzasadnieniem, Wnioskodawca jest informowany w formie pisemnej na adres do korespondencji wskazany we wniosku o dofinansowanie.
5. W przypadku odrzucenia wniosku na etapie oceny według kryteriów dostępu i jakościowych, Wnioskodawca może zwrócić się o ponowne rozpatrzenie wniosku, w formie pisemnej opatrzonej własnoręcznym podpisem w terminie nie dłuższym niż 10 dni roboczych¹, liczony od doręczenia pisma o odrzuceniu wniosku o dofinansowanie, o którym mowa w ust. 4, przy czym pismo zwrócone z adnotacją urzędu pocztowego: „nie podjęto w terminie”, „adresat wyprowadził się” lub tym podobne, uznaje się za prawidłowo doręczone z dniem zwrotu przesyłki do nadawcy. W piśmie Wnioskodawca wskazuje kryteria, z których oceną się nie zgadza uzasadniając swoje stanowisko.
6. Gmina rozpatruje pismo Wnioskodawcy, o którym mowa w ust. 5, w terminie do 10 dni roboczych od daty wpływu tego pisma do Urzędu. O wyniku informuje Wnioskodawcę w formie pisemnej. W przypadku spraw wymagających zaciągnięcia opinii np. Rady Prawnego termin rozpatrzenia odwołania może ulec przedłużeniu, o czym Gmina poinformuje Wnioskodawcę.
7. Oświadczenie Gminy składane w formie pisemnej ze zwrotnym potwierdzeniem odbioru na adres do korespondencji wskazany we wniosku o dofinansowanie uznaje się za skutecznie doręczone w dniu odebrania przesyłki przez Wnioskodawcę. W przypadku zwrotu korespondencji z adnotacją urzędu pocztowego: „nie podjęto w terminie”, „adresat

wyprowadził się” lub tym podobne, uznaje się, że korespondencja została prawidłowo doręczona z dniem zwrotu przesyłki do nadawcy.

8. Odrzucenie wniosku na etapie oceny według kryteriów dostępu i jakościowych nie stanowi przeszkody do ubiegania się o dofinansowanie przedsięwzięcia w ramach tego samego naboru na podstawie nowego wniosku.

§ 5

Wezwanie Wnioskodawcy do uzupełnienia złożonej dokumentacji

1. W ramach oceny według kryteriów dostępu i jakościowych możliwe jest jednokrotne wezwanie Wnioskodawcy do uzupełnienia brakujących informacji lub dokumentów, wymaganych na etapie oceny wg kryteriów dostępu i jakościowych.
2. Wezwanie kierowane jest do Wnioskodawcy w formie pisemnej na adres do korespondencji wskazany we wniosku o dofinansowanie.
3. Wnioskodawca zobowiązany jest do złożenia korekty wniosku, uzupełnienia brakujących informacji lub dokumentów lub złożenia wyjaśnień, zgodnie z wezwaniem Gminy, w terminie 10 dni roboczych liczonych od następnego dnia po dniu doręczenia pisma¹, o którym mowa w ust. 2 przy czym pismo zwrócone z adnotacją urzędu pocztowego: „nie podjęto w terminie”, „adresat wyprowadził się” lub tym podobne, uznaje się za prawidłowo doręczone z dniem zwrotu przesyłki do nadawcy. Do opisanego powyżej uzupełnienia dokumentów, korekty wniosku przez Wnioskodawcę stosuje się odpowiednio § 2 ust. 8.
4. W indywidualnych przypadkach, na uzasadnioną prośbę Wnioskodawcy, istnieje możliwość wydłużenia terminu, o którym mowa w ust. 3. Prośba o wydłużenie terminu musi być złożona w formie pisemnej przed upływem tego terminu.
5. Po dokonaniu korekty/uzupełnienia złożonej dokumentacji przez Wnioskodawcę nastąpi ponowna ocena według kryteriów dostępu i jakościowych.
6. Wniosek o dofinansowanie podlega odrzuceniu, jeżeli:
 - a) niespełnione jest którekolwiek z kryteriów dostępu i jakościowych;
 - b) Wnioskodawca pomimo wezwania w wyznaczonym terminie lub w wyznaczonym nowym terminie po uzasadnionej prośbie, nie uzupełnił wskazanych w wezwaniu dokumentów lub informacji lub nie złożył wymaganych wyjaśnień;
 - c) Wnioskodawca złożył wyjaśnienia niekompletne, niepozwalające na stwierdzenie, że kryteria zostały spełnione.
7. Do odrzucenia wniosku o dofinansowanie w przypadkach określonych w ust. 6 stosuje się odpowiednio § 4 ust. 4 -8.

Rozdział V

Dofinansowanie

§ 6

¹ Termin uważa się za zachowany, jeżeli najpóźniej w dniu jego upływu pismo Wnioskodawcy wpłynie do Gminy.

Decyzja o udzieleniu dotacji

1. Decyzja o udzieleniu dotacji jest podejmowana przez Gminę dla wniosków o dofinansowanie, które pozytywnie przeszły ocenę według kryteriów dostępu i jakościowych.
2. Odmowa udzielenia dotacji dla wniosków o dofinansowanie, które pozytywnie przeszły ocenę wg kryteriów dostępu i jakościowych, możliwa jest w przypadku braku środków finansowych.
3. W przypadku odmowy przyznania dotacji stosuje się odpowiednio § 4 ust. 4-8.

§ 7

Zawarcie umowy

1. W przypadku pozytywnej decyzji w sprawie udzielenia dotacji, Gmina przekazuje do Wnioskodawcy informację o otrzymaniu dotacji z informacją o dacie podpisania umowy o dofinansowanie.
2. Udzielenie dotacji następuje na podstawie umowy zawartej pomiędzy Beneficjentem końcowym, a Gminą i stanowi refundację części kosztów poniesionych w związku z realizacją inwestycji.

²Niepodpisanie przez Wnioskodawcę umowy, o której mowa w ust. 2 w ciągu 21 dni kalendarzowych od dnia otrzymania informacji o pozytywnym rozpatrzeniu wniosku lub w terminie wskazanym przez Gminę Niechlów traktuje się jako rezygnację z przyznanej dotacji.

3. Dotacja może być udzielona na przedsięwzięcia rozpoczęte dopiero po zawarciu umowy.

Rozdział VI

Okres kwalifikowalności kosztów

§ 8

1. Rozpoczęcie przedsięwzięcia przez beneficjenta końcowego rozumiane jest, jako poniesienie pierwszego kosztu kwalifikowanego (data wystawienia pierwszej faktury lub równoważnego dokumentu księgowego) i może nastąpić nie wcześniej niż data zawarcia umowy o dofinansowanie przez beneficjenta końcowego z Gminą oraz nie wcześniej niż data ogłoszenia naboru wniosków o dofinansowanie dla gmin w ramach programu przez właściwy terytorialnie WFOŚiGW, w którym gmina została beneficjentem programu i uzyskała dotację na dofinansowanie kosztów realizowanego przez siebie przedsięwzięcia obejmującego przedsięwzięcie tego beneficjenta końcowego. Koszty poniesione wcześniej będą uznawane za niekwalifikowane.
2. Termin realizacji przedsięwzięcia nie może przekroczyć 31.12.2025 r.

Rozdział VII

Podstawy prawne udzielenia dotacji

§ 9

1. Ustawa z dnia 27 kwietnia 2001 r. Prawo ochrony środowiska (Dz.U.2022.2556 t.j. z dnia 2022.12.09).
2. Regulamin naboru wniosków o dofinansowanie przedsięwzięć w ramach Programu Priorytetowego „Ciepłe Mieszkanie” z 22 września 2023 r.
3. Treść programu Priorytetowy program „Ciepłe Mieszkanie” zarys ogólny i szczegółowy.
4. Załączniki nr 1 i 1a do Programu Priorytetowego „Ciepłe Mieszkanie”.
5. Regulamin naboru wniosków o dofinansowanie przedsięwzięć w ramach Programu Priorytetowego „Ciepłe Mieszkanie” w Gminie Niechlów

Rozdział VIII

Postanowienia końcowe

§ 10

Wszelkie wątpliwości odnoszące się do interpretacji postanowień Regulaminu rozstrzyga Gmina.

§ 11

Złożenie wniosku o dofinansowanie w naborze w ramach Programu oznacza:

- 1) akceptację Programu, postanowień niniejszego Regulaminu oraz dokumentów w nim wymienionych,
- 2) wyrażenie zgody na przeprowadzenie przez przedstawicieli Gminy lub przedstawicieli WFOŚiGW lub NFOŚiGW lub inny podmiot upoważniony przez te instytucje kontroli realizacji przedsięwzięcia, w tym podczas wizytacji końcowej do czasu zakończenia okresu trwałości przedsięwzięcia.

§ 12

1. Wskazane w Regulaminie terminy rozpatrywania wniosków przez Gminę mają charakter instrukcyjny i ich naruszenie przez Gminę nie stanowi podstawy do roszczeń ze strony Wnioskodawcy.
2. Wnioskodawca ma obowiązek niezwłocznego informowania Gminy o każdej zmianie danych adresowych, pod rygorem uznania skutecznego doręczenia korespondencji przez Gminę, przesłanej na dotychczas znany Gminie adres Wnioskodawcy. W procesie ubiegania się o dofinansowanie, aż do zawarcia umowy o udzielenie dotacji.
3. Korespondencję do Gminy należy kierować na adres: Urząd Gminy Niechlów, ul. Głogowska 31, 56-215 Niechlów.

§ 12

1. Gmina może, w uzasadnionych przypadkach, zmienić postanowienia Regulaminu.
2. Niezależnie od postanowień ust. 1, Gmina zastrzega sobie możliwość zmiany niniejszego Regulaminu wraz z załącznikami w przypadku zmian w przepisach powszechnie obowiązujących.
3. Ewentualne spory i roszczenia związane z naborem rozstrzygać będzie sąd powszechny właściwy dla siedziby Gminy.

Załączniki do Regulaminu:

1. Lista sprawdzająca przedsięwzięcie zgłoszone do dofinansowania.
2. Wzór wniosku o dofinansowanie z załącznikami.

**Lista sprawdzająca przedsięwzięcia zgłoszonego do
dofinansowania w zakresie kryteriów dostępu i jakościowych
dopuszczających**

w ramach Programu Priorytetowego „Ciepłe Mieszkanie” w gminie Niechlów

Wnioskodawca:	
Nr wniosku:	
Data wpływu wniosku:	
Pierwszej wersji:	
Po uzupełnieniu (jeśli dotyczy):	

		KRYTERIA DOSTĘPU/JAKOŚCIOWE		
Lp.	Nazwa kryterium	TAK	NIE	NIE DOTYCZY
1.	Wniosek jest złożony w terminie określonym w regulaminie naboru/piśmie dot. poprawy wniosku.			
2.	Wniosek jest złożony na obowiązującym formularzu i w wymaganej formie.			
3.	Wniosek jest kompletny i prawidłowo podpisany, wypełniono wszystkie wymagane pola formularza wniosku oraz dołączono wszystkie wymagane załączniki:			
	<ul style="list-style-type: none"> • zgoda współwłaściciela/li, jeśli dotyczy 			
	<ul style="list-style-type: none"> • zgoda współmałżonka, jeśli dotyczy 			
	<ul style="list-style-type: none"> • zaświadczenie o dochodach Wnioskodawcy, jeśli dotyczy 			
	<ul style="list-style-type: none"> • uchwała w sprawie wyboru zarządu wspólnoty, jeśli dotyczy 			
	<ul style="list-style-type: none"> • uchwała umożliwiająca realizację przedsięwzięcia 			
4.	Wnioskodawca mieści się w katalogu Beneficjentów, określonym w Programie:			
	<ul style="list-style-type: none"> • Wnioskodawca jest osobą fizyczną będącą właścicielem, bądź współwłaścicielem lokalu mieszkalnego znajdującego się w budynku mieszkalnym wielorodzinnym, jeśli dotyczy 			
	<ul style="list-style-type: none"> • lokal objęty przedsięwzięciem jest zlokalizowany na terenie gminy Niechlów 			
	<ul style="list-style-type: none"> • powierzchnia działalności gospodarczej nie jest większa niż 30% powierzchni całkowitej lokalu mieszkalnego, rozumiana zgodnie z unijnym prawem konkurencji ¹ 			
	<ul style="list-style-type: none"> • wnioskowany lokal nie uzyskał dofinansowania w ramach programu „Poprawa jakości powietrza poprzez wymianę źródeł ciepła w budynkach wielorodzinnych – pilotaż na terenie województwa dolnośląskiego 			

¹ Działalność gospodarcza, według unijnego prawa konkurencji, rozumiana jest bardzo szeroko, jako oferowanie towarów lub usług na rynku. Zakres tego pojęcia jest szerszy niż w prawie krajowym (art. 3 ustawy z dnia 6 marca 2018 r. Prawo przedsiębiorców), ponieważ nie wymaga

się, aby działalność miała charakter zarobkowy, czy była prowadzona w sposób zorganizowany lub ciągły. W związku z tym działalność taka jak np. wynajmowanie budynku mieszkalnego lub lokalu mieszkalnego, najem okazjonalny oraz inne formy udostępnienia tych budynków lub lokali na rynku, należy traktować jako działalność gospodarczą w rozumieniu unijnego prawa konkurencji.

5.	Intensywność wnioskowanego dofinansowania jest zgodna z Programem				
6.	Wymianie/likwidacji ulegną wszystkie źródła ciepła na paliwo stałe, niespełniające wymagań minimum 5 klasy według normy przenoszącej normę europejską EN 303-5 i po zakończeniu realizacji przedsięwzięcia w lokalu mieszkalnym wszystkie zainstalowane oraz użytkowane urządzenia służące do celów ogrzewania lub przygotowania ciepłej wody użytkowej (w tym kominki wykorzystywane na cele rekreacyjne) będą spełniać docelowe wymagania aktów prawa miejscowego, w tym uchwał antysmogowych				
7.	Dla budynku mieszkalnego wielorodzinnego, w którym znajduje się lokal oraz dla budynku należącego do wspólnoty, którego dotyczy wniosek, nie istnieją techniczne i ekonomiczne warunki przyłączenia do sieci ciepłowniczej i dostarczania ciepła z sieci ciepłowniczej lub nie jest on podłączony do sieci ciepłowniczej				
8.	Przedsięwzięcie nie zostało rozpoczęte				

Negatywna ocena któregokolwiek z kryteriów dostępu lub jakościowych dopuszczających powoduje odrzucenie wniosku. Jednocześnie istnieje możliwość korekty wniosku w zakresie niespełnionego kryterium możliwego do poprawy.

Wynik oceny

Wniosek spełnia wszystkie kryteria dostępne i jakościowe dopuszczające	Tak/Nie
Wezwanie Wnioskodawcy do poprawy/uzupełnienia	Tak/Nie

Imię i nazwisko osoby oceniającej wniosek o dofinansowanie:

Data:

Podpis:

Wypełnia Urząd Gminy Niechlów:	
Data złożenia wniosku	

Nr wniosku	
Złożenie wniosku	Korekta wniosku
<input type="checkbox"/>	<input type="checkbox"/>

Załącznik nr 2 do Regulaminu naboru wniosków

Wniosek o dofinansowanie w ramach programu „Ciepłe Mieszkanie” w gminie Niechlów

Przed przystąpieniem do wypełnienia wniosku należy zapoznać się z Programem Priorytetowym „Ciepłe Mieszkanie” zwanym „Programem”, Regulaminem naboru „Ciepłe Mieszkanie” w Gminie Niechlów oraz Instrukcją wypełniania wniosku.
WNIOSEK NALEŻY WYPEŁNIĆ DRUKOWANYMI LITERAMI

A. INFORMACJE OGÓLNE

A.1. DANE WNIOSKODAWCY

a) Dane ogólne			
Nazwisko/nazwa wspólnoty		Imię	
PESEL		Telefon kontaktowy	
e-mail			

b) Informacja o współmałżonku			
<input type="checkbox"/> Pozostaję w związku małżeńskim		<input type="checkbox"/> Nie pozostaję w związku małżeńskim	
<input type="checkbox"/> Nie dotyczy			
Imię i nazwisko współmałżonka		PESEL współmałżonka	
<input type="checkbox"/> Pozostaję w ustawowej wspólności majątkowej		<input type="checkbox"/> Posiadam rozdzielność majątkową ze współmałżonką/iem	

c) Status Wnioskodawcy	
<input type="checkbox"/> Jestem WŁAŚCICIELEM lokalu mieszkalnego z wyodrębnioną księgą wieczystą	<input type="checkbox"/> Jestem WSPÓLWŁAŚCICIELEM lokalu mieszkalnego z wyodrębnioną księgą wieczystą
<input type="checkbox"/> Najemcą lokalu gminnego	<input type="checkbox"/> Wspólnota mieszkaniowa
<input type="checkbox"/> Jestem Wnioskodawcą uprawnionym do PODSTAWOWEGO poziomu dofinansowania	
<input type="checkbox"/> Jestem Wnioskodawcą uprawnionym do PODWYŻSZONEGO poziomu dofinansowania	
<input type="checkbox"/> Jestem Wnioskodawcą uprawnionym do NAJWYŻSZEGO poziomu dofinansowania	

Wspólnota mieszkaniowa

d) Adres zamieszkania/Adres budynku mieszkalnego wielorodzinnego objętego wspólnotą

Kraj		Województwo	
Powiat		Gmina	
Miejscowość			
Ulica		Nr domu/lokalu	
Kod pocztowy		Poczta	

e) Adres do korespondencji w Polsce**(wypełnić gdy inny niż adres zamieszkania albo adres pełnomocnika jeśli w imieniu wnioskodawcy występuje pełnomocnik)**

Adres do korespondencji inny niż adres zamieszkania

Województwo		Powiat	
Gmina		Miejscowość	
Ulica		Nr domu/lokalu	
Kod pocztowy		Poczta	

f) Dane osoby uprawnionej do reprezentowania wspólnoty

nie dotyczy

Imię		Nazwisko	
Kraj		Województwo	
Powiat		Gmina	
Miejscowość		Ulica	
Nr domu/lokalu		Kod pocztowy	

g) Dane osoby uprawnionej do reprezentowania wspólnoty

nie dotyczy

Imię		Nazwisko	
Kraj		Województwo	
Powiat		Gmina	
Miejscowość		Ulica	
Nr domu/lokalu		Kod pocztowy	

h) Dane osoby uprawnionej do reprezentowania wspólnoty

nie dotyczy

Imię		Nazwisko	
Kraj		Województwo	
Powiat		Gmina	
Miejscowość		Ulica	
Nr domu/lokalu		Kod pocztowy	

i) Dane osoby uprawnionej do reprezentowania wspólnoty

nie dotyczy

Imię		Nazwisko	
Kraj		Województwo	
Powiat		Gmina	
Miejscowość		Ulica	
Nr domu/lokalu		Kod pocztowy	

j) Rachunek bankowy wnioskodawcy do przekazania środków finansowych	
Numer rachunku	

B. INFORMACJE O PRZEDSIĘWZIĘCIU

B.1. INFORMACJE OGÓLNE DOTYCZĄCE WYDZIELONEGO W BUDYNKU WIELORODZINNYM LOKALU MIESZKALNEGO Z WYODRĘBNIONĄ KSIĘGĄ WIECZYSTĄ*

*Dalej zamiast „wydzielony w budynku wielorodzinnym lokal mieszkalny z wyodrębnioną księgą wieczystą” używa się również sformułowania „lokal mieszkalny”.

Uwaga! Rozpoczęcie przedsięwzięcia rozumiane jest, jako poniesienie pierwszego kosztu kwalifikowanego związanego z realizacją zadania poniesionego od dnia podpisania umowy o dofinansowanie z Gminą.

Przedsięwzięcie może trwać maksymalnie do: 31.12.202r.

Koszty poniesione wcześniej będą uznawane za niekwalifikowalne.

Rozpoczęcie przedsięwzięcia	
<input type="checkbox"/> TAK Przedsięwzięcie zostało rozpoczęte / poniesiono koszty (wystawiono pierwszą fakturę lub równoważny dokument księgowy lub dokonano pierwszej zapłaty za koszty urządzeń, materiałów i usług objętych przedsięwzięciem)	<input type="checkbox"/> NIE Przedsięwzięcie nie zostało rozpoczęte / nie poniesiono żadnych kosztów (nie wystawiono żadnej faktury ani równoważnego dokumentu księgowego oraz nie dokonano żadnej zapłaty za koszty urządzeń, materiałów i usług objętych przedsięwzięciem)

Adres lokalu mieszkalnego//Adres budynku mieszkalnego wielorodzinnego objętego wspólnotą			
<input type="checkbox"/> Adres taki sam jak adres zamieszkania			
Województwo	dolnośląskie	Powiat	Górowski
Gmina	Niechlów	Miejscowość	
Ulica		Nr domu/lokalu	
Kod pocztowy		Poczta	

Numer księgi wieczystej lokalu	
--------------------------------	--

Powierzchnia całkowita lokalu mieszkalnego [m ²]	
--	--

Numer działki (zgodnie z danymi ewidencji gruntów i budynków)	
---	--

Łączna liczba lokali w budynku (w tym mieszkalnych)	
---	--

W lokalu mieszkalnym prowadzona jest działalność gospodarcza w rozumieniu Programu	
<input type="checkbox"/> TAK	<input type="checkbox"/> NIE

Powierzchnia wykorzystywana na prowadzenie działalności gospodarczej [m ²]		Liczba miesięcy w roku wykorzystania powierzchni na prowadzenie działalności gospodarczej	
% powierzchni całkowitej wykorzystywanej na prowadzenie działalności gospodarczej			

W ramach przedsięwzięcia zostanie zlikwidowane dotychczasowe źródło ciepła na paliwo stałe	<input type="checkbox"/> TAK	<input type="checkbox"/> NIE
Łączna liczba źródeł ciepła na paliwo stałe podlegających likwidacji		

Oświadczam, że lokal mieszkalny, w którym realizowane jest przedsięwzięcie, jest ogrzewany wyłącznie przez źródło/a ciepła na paliwo stałe nie spełniające wymagań 5 klasy według normy przenoszącej normę europejską EN 303-5.

B.2. ZAKRES RZECZOWY PRZEDSIĘWZIĘCIA

Uwaga: do dofinansowania kwalifikują się koszty zgodne z Załącznikiem nr 1 i nr 1a do Programu, które mogą być poniesione nie wcześniej niż data zawarcia umowy o dofinansowanie przez Wnioskodawcę z Gminą. W szczególności warunkiem kwalifikowalności kosztów jest spełnienie wymagań technicznych wskazanych w załączniku nr 1 i nr 1a Programu.

B.2.1 Źródła ciepła, instalacje, wentylacja

Wnioskuję o udzielenie dotacji na następujące pozycje zakresu rzeczowego:

Dotyczy	Koszty kwalifikowane
<input type="checkbox"/>	<p>Pompa ciepła powietrze/woda</p> <p>Zakup/montaż pompy ciepła typu powietrze/woda z osprzętem, zbiornikiem akumulacyjnym/buforowym, zbiornikiem cwu z osprzętem. Pompa ciepła/zestaw musi spełniać w odniesieniu do ogrzewania pomieszczeń wymagania minimum klasy A+. Urządzenie musi być wpisane na listę zielonych urządzeń i materiałów.</p>
<input type="checkbox"/>	<p>Pompa ciepła powietrze/powietrze</p> <p>Zakup/montaż pompy ciepła typu powietrze/powietrze z osprzętem. Pompy ciepła muszą spełniać w odniesieniu do ogrzewania pomieszczeń wymagania klasy efektywności energetycznej A+ na podstawie karty produktu i etykiety energetycznej. Urządzenie musi być wpisane na listę zielonych urządzeń i materiałów.</p>
<input type="checkbox"/>	<p>Kocioł gazowy kondensacyjny</p> <p>Zakup/montaż kotła gazowego kondensacyjnego z osprzętem, sterowaniem, armaturą zabezpieczającą i regulującą, układem doprowadzenia powietrza i odprowadzenia spalin, zbiornikiem akumulacyjnym/buforowym, zbiornikiem cwu z osprzętem. Kotły gazowe/zestawy muszą spełniać w odniesieniu do ogrzewania pomieszczeń wymagania klasy efektywności energetycznej minimum A.</p>
<input type="checkbox"/>	<p>Kocioł zgazowujący drewno o podwyższonym standardzie</p> <p>Zakup/montaż kotła zgazowującego drewno o obniżonej emisyjności cząstek stałych < 20 mg/m³ (w odniesieniu do suchych spalin w temp. 0°C, 1013 mbar przy O₂=10%) z osprzętem, armaturą zabezpieczającą i regulującą, układem doprowadzenia powietrza i odprowadzenia spalin, zbiornikiem akumulacyjnym/buforowym, zbiornikiem cwu z osprzętem. Kotły zgazowujące drewno muszą posiadać certyfikat/świadectwo potwierdzające spełnienie wymogów dotyczących ekoprojektu (ecodesing), charakteryzować się obniżoną sezonową emisyjnością cząstek stałych o wartości <20 mg/m³, posiadać klasę efektywności energetycznej minimum A+ na podstawie karty produktu i etykiety energetycznej. Do dofinansowania kwalifikują się jedynie kotły z automatycznym podawaniem palletu drzewnego i przeznaczone wyłącznie do zgazowania biomasy w formie drewna kawałkowego albo spalania biomasy w formie palletu drzewnego oraz zgazowania biomasy w formie drewna kawałkowego. Urządzenie musi być wpisane na listę zielonych urządzeń i materiałów.</p>
<input type="checkbox"/>	<p>Kocioł na pellet drzewny o podwyższonym standardzie</p> <p>Zakup/montaż kotła na pellet drzewny z automatycznym sposobem podawania paliwa, o obniżonej emisyjności cząstek stałych o wartości ≤ 20 mg/m³ (w odniesieniu do suchych spalin w temp. 0°C, 1013 mbar przy O₂=10%) z osprzętem, armaturą zabezpieczającą i regulującą, układem doprowadzenia powietrza i odprowadzenia spalin, zbiornikiem akumulacyjnym/buforowym, zbiornikiem cwu z osprzętem. Kotły na pellet drzewny o podwyższonym standardzie muszą posiadać certyfikat/świadectwo potwierdzające spełnienie wymogów dotyczących ekoprojektu (ecodesing), charakteryzować się obniżoną sezonową emisyjnością cząstek stałych o wartości <20 mg/m³, posiadać klasę efektywności energetycznej minimum A+ na podstawie karty produktu i etykiety energetycznej. Urządzenie musi być wpisane na listę zielonych urządzeń i materiałów.</p>
<input type="checkbox"/>	<p>Podłączenie do efektywnego źródła ciepła w budynku (w tym do węzła cieplnego znajdującego się w budynku)</p>

	<i>Zakup/ montaż materiałów instalacyjnych i urządzeń wchodzących w skład instalacji centralnego ogrzewania i ciepłej wody użytkowej pomiędzy źródłem ciepła działającym na potrzeby budynku a lokalem mieszkalnym (w tym podlicznika ciepła w lokalu).</i>
<input type="checkbox"/>	Instalacja centralnego ogrzewania oraz instalacja ciepłej wody użytkowej (w tym kolektorów słonecznych i pompy ciepła do samej cwu) <i>Zakup/montaż materiałów instalacyjnych i urządzeń wchodzących w skład instalacji centralnego ogrzewania (w tym kolektorów słonecznych będących elementem hybrydowego systemu ogrzewania z nowym źródłem ciepła), wykonanie równoważenia hydraulicznego instalacji grzewczej. Zakup/montaż materiałów instalacyjnych i urządzeń wchodzących w skład instalacji przygotowania ciepłej wody użytkowej (w tym kolektorów słonecznych, pomp ciepła do ciepłej wody użytkowej oraz elektrycznych urządzeń do podgrzewania wody).</i>
<input type="checkbox"/>	Wentylacja mechaniczna z odzyskiem ciepła <i>Zakup/montaż materiałów instalacyjnych składających się na system wentylacji mechanicznej z odzyskiem ciepła (wentylacja z centralą wentylacyjną, rekuperatory ścienna). Wentylacja mechaniczna musi spełniać wymagania klasy efektywności minimum A na podstawie karty produktu i etykiety energetycznej.</i>
<input type="checkbox"/>	Ogrzewanie elektryczne <i>Zakup/montaż materiałów instalacyjnych i urządzenia grzewczego elektrycznego (innego niż pompa ciepła) lub zespołu urządzeń grzewczych elektrycznych, materiałów instalacyjnych wchodzących w skład systemu ogrzewania elektrycznego, zbiornika akumulacyjnego/buforowego zbiornika cwu z osprzętem.</i>
<input type="checkbox"/>	Podłączenie do sieci ciepłowniczej wraz z przyłączem (wyłącznie dla Wspólnot Mieszkaniowych) <i>Zakup/montaż węzła cieplnego z programatorem temperatury zbiornikiem akumulacyjnym/buforowym, zbiornikiem cwu z osprzętem wraz z wykonaniem przyłącza od sieci ciepłowniczej do węzła cieplnego (w tym opłata przyłączeniowa).</i>
<input type="checkbox"/>	Gruntowa pompa ciepła o podwyższonej klasie efektywności energetycznej (wyłącznie dla Wspólnot Mieszkaniowych) <i>Zakup/montaż pompy ciepła typu grunt/woda, woda/woda z osprzętem, zbiornikiem akumulacyjnym/buforowym, zbiornikiem cwu z osprzętem. Pompy ciepła muszą spełniać w odniesieniu do ogrzewania pomieszczeń wymagania klasy efektywności energetycznej minimum A+++ (dotyczy klasy energetycznej wyznaczonej w temperaturze zasilania 55oC) na podstawie karty produktu i etykiety energetycznej. W przypadku montażu zestawu, musi on spełniać wymagania klasy energetycznej, co najmniej jedną klasę wyżej niż wspomagane źródło ciepła na podstawie etykiety energetycznej dla zestawu.</i>
<input type="checkbox"/>	Kotłownia gazowa (przyłącze gazowe i instalacja wewnętrzna, kocioł gazowy kondensacyjny, opłata przyłączeniowa, dokumentacja projektowa). Dotyczy budynków, które nie są przyłączone do sieci dystrybucji gazu (wyłącznie dla Wspólnot Mieszkaniowych) <i>Wykonanie przyłącza gazowego i instalacji od przyłącza do kotła, w tym koszt opłaty przyłączeniowej. Zakup/montaż kotła gazowego kondensacyjnego z osprzętem, sterowaniem, armaturą zabezpieczającą i regulującą, układem doprowadzenia powietrza i odprowadzenia spalin, zbiornikiem akumulacyjnym/buforowym, zbiornikiem cwu z osprzętem; Wykonanie niezbędnej dokumentacji projektowej.</i>
<input type="checkbox"/>	Mikroinstalacja fotowoltaiczna (wyłącznie dla Wspólnot Mieszkaniowych) <i>Zakup/montaż oraz odbiór i uruchomienie mikroinstalacji fotowoltaicznej (panele fotowoltaiczne z niezbędnym oprzyrządowaniem) - wymaganym elementem instalacji są liczniki dwukierunkowe (koszt licznika nie jest kosztem kwalifikowanym). Mikroinstalacja fotowoltaiczna o zainstalowanej mocy elektrycznej od 2 kW do 50 kW.</i>

Oświadczam, że dla budynku mieszkalnego nie ma możliwości technicznych i ekonomicznych podłączenia do sieci ciepłowniczej lub nie jest on podłączony do sieci ciepłowniczej.

B.2.2 Stolarka okienna i drzwiowa

Wnioskuje o udzielenie dotacji na następujące pozycje zakresu rzeczowego:

Dotyczy	Koszty kwalifikowane	Ilość sztuk objętych zakresem z poprzedniej kolumny
	Stolarka okienna w lokalu mieszkalnym	

<input type="checkbox"/>	Zakup/montaż stolarki okiennej w tym okna/drzwi balkonowe, okna połaciowe, powierzchnie przezroczyste nieotwieralne wraz z systemami montażowymi. Zakup i montaż materiałów budowlanych w celu przeprowadzenia niezbędnych prac towarzyszących.
<input type="checkbox"/>	Stolarka drzwiowa w lokalu mieszkalnym Zakup/montaż stolarki drzwiowej tj. drzwi oddzielające lokal od przestrzeni nieogrzewanej lub środowiska zewnętrznego (zawiera również demontaż). Zakup i montaż materiałów budowlanych w celu przeprowadzenia niezbędnych prac towarzyszących.
<input type="checkbox"/>	Ocieplenie przegród budowlanych (wyłącznie dla Wspólnot mieszkaniowych) Zakup/montaż materiałów budowlanych wykorzystywanych do ocieplenia przegród budowlanych zewnętrznych i wewnętrznych oddzielających pomieszczenia ogrzewane od nieogrzewanych, stropów pod nieogrzewanymi poddaszami, stropów nad pomieszczeniami nieogrzewanymi i zamkniętymi przestrzeniami podpodłogowymi, płyt balkonowych, fundamentów itp. wchodzących w skład systemów dociepleń lub wykorzystywanych do zabezpieczenia przed zawilgoceniem, Zakup i montaż materiałów budowlanych w celu przeprowadzenia niezbędnych prac towarzyszących (np. wymiana parapetów zewnętrznych, orynnowania itp.). Ocieplenia nie stanowi położenie wyłącznie farb/tynków termorefleksyjnych lub termoizolacyjnych.

B.2.3 Dokumentacja

Wnioskuje o udzielenie dotacji na następujące pozycje zakresu rzeczowego:

Dotyczy	Koszt kwalifikowany
<input type="checkbox"/>	Dokumentacja projektowa <i>Koszt wykonania branżowej dokumentacji projektowej dotyczącej:</i> - modernizacji instalacji wewnętrznej c.o. lub cwu, - wymiany źródła ciepła, - wentylacji mechanicznej z odzyskiem ciepła, - budowy wewnętrznej instalacji gazowej, - stolarki okiennej i drzwiowej w lokalu mieszkalnym wymaganej przepisami prawa budowlanego, - przebudowy konstrukcji dachu pod ocieplenie, - instalacji fotowoltaicznej pod warunkiem, że prace będące przedmiotem dokumentacji, zostaną zrealizowane w ramach złożonego wniosku dofinansowanie przedsięwzięcia, nie później, niż do dnia zakończenia realizacji wnioskowanego przedsięwzięcia.
<input type="checkbox"/>	Audyt energetyczny (wyłącznie dla Wspólnot mieszkaniowych) <i>Koszt wykonania audytu energetycznego budynku jest kwalifikowany, pod warunkiem, że zakres prac dla wybranego wariantu wynikającego z audytu energetycznego zostanie zrealizowany w ramach złożonego wniosku o dofinansowanie, nie później niż do dnia zakończenia realizacji wnioskowanego przedsięwzięcia a zakres prac dla wybranego wariantu wynikającego z audytu energetycznego zostanie zrealizowany w ramach złożonego wniosku o dofinansowanie.</i>
<input type="checkbox"/>	Ekspertyzy (wyłącznie dla Wspólnot mieszkaniowych) <i>Koszt wykonania ekspertyzy ornitologicznej i chiropterologicznej (gniazdowanie ptaków i nietoperzy w budynkach przewidzianych do termomodernizacji) pod warunkiem, że jest wymagana programem.</i>

C. DOCHÓD WNIOSKODAWCY

C.1 – DOTYCZY BENEFICJENTÓW UPRAWNIONYCH DO PODSTAWOWEGO POZIOMU DOFINANSOWANIA W ROZUMIENIU DEFINICJI PROGRAMU PRIORYTETOWEGO

(do **30%** faktycznie poniesionych kosztów kwalifikowanych przedsięwzięcia realizowanego przez Wnioskodawcę, nie więcej niż **16 500 zł** na jeden lokal mieszkalny)

Oświadczam, że uzyskałem/am dochód roczny:

<input type="checkbox"/> stanowiący podstawę obliczenia podatku, wykazany w ostatnio złożonym zeznaniu podatkowym zgodnie z ustawą o podatku dochodowym od osób fizycznych			
Wartość dochodu			
Rodzaj PIT		Za rok	
Ustalony <ul style="list-style-type: none"> zgodnie z wartościami określonymi w załączniku do obwieszczenia ministra właściwego do spraw rodziny w sprawie wysokości dochodu za dany rok z działalności podlegającej opodatkowaniu na podstawie przepisów o zryczałtowanym podatku dochodowym od niektórych przychodów osiąganych przez osoby fizyczne, obowiązującego na dzień złożenia wniosku oraz <input type="checkbox"/> <ul style="list-style-type: none"> na podstawie dokumentów potwierdzających wysokość uzyskanego dochodu, zawierających informacje o wysokości przychodu i stawce podatku lub wysokości opłaconego podatku dochodowego w roku wskazanym w powyższym obwieszczeniu ministra 			
Wartość dochodu			
Rodzaj PIT		Za rok	
Wysokość zapłaconego podatku [dla PIT-16]			
Wysokość przychodów ogółem (dla PIT-28)		Stawka podatku PIT 28	
<input type="checkbox"/> z tytułu prowadzenia gospodarstwa rolnego, przyjmując, że z 1 ha przeliczeniowego uzyskuje się dochód roczny w wysokości dochodu ogłaszanego corocznie, w drodze obwieszczenia Prezesa Głównego Urzędu Statystycznego na podstawie ustawy o podatku rolnym obowiązującego na dzień złożenia wniosku			
Wartość dochodu			
Liczba ha przeliczeniowych (Użytki rolne)		Dochód wg GUS	
<input type="checkbox"/> niepodlegający opodatkowaniu na podstawie przepisów o podatku dochodowym od osób fizycznych i mieszczący się pod względem rodzaju w katalogu zawartym w art.3 lit. c) ustawy o świadczeniach rodzinnych, osiągnięty w roku kalendarzowym poprzedzającym rok złożenia wniosku o dofinansowanie, wykazany w odpowiednim dokumencie			
Wartość dochodu			
Rodzaj dochodu		Za rok	
Łącznie uzyskane dochody z powyższych źródeł wynoszą			

<input type="checkbox"/> Oświadczam, że powyższe dane są prawdziwe, pełne, a także, że zapoznałem się z warunkami udzielania dofinansowania i zobowiązuję się do udostępnienia dokumentów potwierdzających powyższe dane na żądanie upoważnionych podmiotów.
--

C.2 – DOTYCZY BENEFICJENTÓW UPRAWNIONYCH DO PODWYŻSZONEGO POZIOMU DOFINANSOWANIA W ROZUMIENIU DEFINICJI PROGRAMU PRIORYTETOWEGO

(do **60%** faktycznie poniesionych kosztów kwalifikowanych przedsięwzięcia realizowanego przez Wnioskodawcę, nie więcej niż **27 500 zł** na jeden lokal mieszkalny)

<input type="checkbox"/>	Oświadczam, że jestem uprawniony do uzyskania podwyższonego poziomu dofinansowania oraz dołączam do wniosku zaświadczenie potwierdzające przeciętny miesięczny dochód na jednego członka mojego gospodarstwa domowego, wydane przez właściwy organ.
<input type="checkbox"/>	Oświadczam, że: <ul style="list-style-type: none"> <input type="checkbox"/> nie prowadzę pozarolniczej działalności gospodarczej <input type="checkbox"/> prowadzę pozarolniczą działalność gospodarczą i mój roczny przychód, z tego tytułu za rok kalendarzowy, za który ustalony został przeciętny miesięczny dochód wskazany w załączonym do wniosku zaświadczeniu, nie przekroczył czterdziestokrotności kwoty minimalnego wynagrodzenia za pracę określonego w rozporządzeniu Rady Ministrów obowiązującym w grudniu roku poprzedzającego rok złożenia wniosku o dofinansowanie .
	Wartość rocznego przychodu, o którym mowa powyżej z tytułu prowadzenia pozarolniczej działalności gospodarczej wynosi:

C.3 – DOTYCZY BENEFICJENTÓW UPRAWNIONYCH DO NAJWYŻSZEGO POZIOMU DOFINANSOWANIA W ROZUMIENIU DEFINICJI PROGRAMU PRIORYTETOWEGO

(do 90% faktycznie poniesionych kosztów kwalifikowanych przedsięwzięcia realizowanego przez Wnioskodawcę, nie więcej niż 41 000 zł na jeden lokal mieszkalny)

<input type="checkbox"/>	Oświadczam, że jestem uprawniony do uzyskania podwyższonego poziomu dofinansowania oraz dołączam do wniosku zaświadczenie potwierdzające przeciętny miesięczny dochód na jednego członka mojego gospodarstwa domowego, wydane przez właściwy organ.
<input type="checkbox"/>	Oświadczam, że: <ul style="list-style-type: none"> <input type="checkbox"/> mam ustalone prawo do otrzymywania zasiłku stałego, zasiłku okresowego, zasiłku rodzinnego lub specjalnego zasiłku opiekuńczego, potwierdzone w zaświadczeniu wydanym na wniosek Wnioskodawcy, przez wójta, burmistrza lub prezydenta miasta, zawierającym wskazanie rodzaju zasiłku oraz okresu, na który został przyznany. Zasiłek musi przysługiwać w każdym z kolejnych 6 miesięcy kalendarzowych poprzedzających miesiąc złożenia wniosku o wydanie zaświadczenia oraz co najmniej do dnia złożenia wniosku o dofinansowanie. <input type="checkbox"/> nie prowadzę pozarolniczej działalności gospodarczej <input type="checkbox"/> prowadzę pozarolniczą działalność gospodarczą i mój roczny przychód, z tego tytułu za rok kalendarzowy, za który ustalony został przeciętny miesięczny dochód wskazany w załączonym do wniosku zaświadczeniu, nie przekroczył dwudziestokrotności kwoty minimalnego wynagrodzenia za pracę określonego w rozporządzeniu Rady Ministrów obowiązującym w grudniu roku poprzedzającego rok złożenia wniosku o dofinansowanie.
	Wartość rocznego przychodu, o którym mowa powyżej z tytułu prowadzenia pozarolniczej działalności gospodarczej wynosi:

C.4 - DOTYCZY WSPÓLNOT MIESZKANIOWYCH

<input type="checkbox"/>	Dla wspólnot mieszkaniowych (w rozumieniu ustawy z dnia 24 czerwca 1994 r. o własności lokali) obejmujących od 3 do 7 lokali mieszkalnych, jeżeli budynek objęty jest przedsięwzięciem zlokalizowanym na terenie Gminy Niechlów. Dofinansowanie do 60% kosztów kwalifikowanych (nie więcej niż 375 000 zł): a) 350 000 zł przy wymianie nieefektywnego źródła ciepła. b) 360 000 zł wymiana źródła ciepła z fotowoltaiką. c) 375 000 zł wymiana źródła ciepła na pompę ciepła z fotowoltaiką. d) 150 000 zł termomodernizacja bez wymiany źródła ciepła.
--------------------------	---

D. OŚWIADCZENIA

Oświadczenie o odpowiedzialności karnej

Oświadczam, że jest mi znana odpowiedzialność karna, w szczególności za złożenie podrobionego, przerobionego, poświadczającego nieprawdę albo nierzetelnego dokumentu albo złożenie nierzetelnego, pisemnego oświadczenia dotyczącego okoliczności mających istotne znaczenie dla uzyskania dofinansowania, wynikająca z art. 297 ustawy z dnia 6 czerwca 1997 roku - Kodeks karny.

Oświadczenie o zgodności rodzaju budynku z Programem

Oświadczam, że niniejszym wnioskiem o dofinansowanie jest objęty wydzielony w budynku wielorodzinnym mieszkalnym zdefiniowanym w Programie lokal mieszkalny z wyodrębnioną księgą wieczystą.

Oświadczenie o wymianie/likwidacji wszystkich nieefektywnych źródeł ciepła

Oświadczam, że wymianie/likwidacji ulegną wszystkie źródła ciepła na paliwa stałe, niespełniające wymagań minimum 5 klasy według normy przenoszącej normę europejską EN 303-5.

Oświadczenie dotyczące obowiązku informowania o zmianie danych adresowych

Oświadczam, że zobowiązuję się niezwłocznie informowania o każdej zmianie danych adresowych pod rygorem skutecznego doręczenia korespondencji w sprawach dot. realizacji przedsięwzięcia przesłanej na dotychczas znany adres Wnioskodawcy.

Oświadczenie o zapoznaniu się z niezbędną dokumentacją do złożenia wniosku

Oświadczam, że zapoznałem się z dokumentami niezbędnymi do złożenia wniosku, w szczególności z Programem, Regulaminem naboru wniosków „*Ciepłe Mieszkanie*” w gminie Niechlów i instrukcją wypełniania wniosku o dofinansowanie oraz rozumiem i akceptuję zawarte w nich prawa i obowiązki.

Oświadczenie dotyczące kontroli

Akceptuję możliwość przeprowadzenia przez Narodowy Fundusz Ochrony Środowiska i Gospodarki Wodnej (NFOŚiGW), Wojewódzki Fundusz Ochrony Środowiska i Gospodarki Wodnej (WFOŚiGW) lub osoby/podmioty wskazane przez NFOŚiGW/WFOŚiGW, Urząd Gminy Niechlów w Niechlowie kontroli w trakcie realizacji przedsięwzięcia, a także w okresie trwałości przedsięwzięcia, w lokalu mieszkalnym objętym przedsięwzięciem oraz dokumentów związanych z dofinansowaniem.

Oświadczenie, że po zakończeniu przedsięwzięcia w lokalu mieszkalnym pozostaną w eksploatacji tylko źródła ciepła zgodne z wymaganiami Programu

Oświadczam, że po zakończeniu realizacji przedsięwzięcia w ramach Programu na potrzeby lokalu mieszkalnego objętego dofinansowaniem nie będą zainstalowane dodatkowe źródła ciepła na paliwa stałe niespełniające wymagań technicznych Programu.

Oświadczenie o uniknięciu podwójnego dofinansowania

Oświadczam, że łączna kwota dofinansowania realizowanego przedsięwzięcia w ramach Programu ze wszystkich środków publicznych nie przekroczy 100% kosztów kwalifikowanych przedsięwzięcia.

Oświadczenie o zgodności kosztów kwalifikowanych z Programem

Oświadczam, że koszty kwalifikowane będą zgodne z Programem, w tym w szczególności z rodzajem kosztów kwalifikowanych oraz będą spełniać wymagania techniczne dla programu a łączna kwota dofinansowania realizowanego przedsięwzięcia w ramach Programu ze wszystkich środków publicznych nie przekracza 100% kosztów kwalifikowanych przedsięwzięcia.

Oświadczenie o zgodności realizacji przedsięwzięcia z przepisami prawa budowlanego

Oświadczam, że jestem świadomy konieczności realizacji przedsięwzięcia zgodnie z przepisami prawa budowlanego, w szczególności uzyskania pozwolenia na budowę lub dokonania zgłoszenia robót nie wymagających pozwolenia na budowę, lub uzyskania pozwolenia konserwatora zabytków na prowadzenie robót budowlanych przy zabytku wpisanym do rejestru (jeśli dotyczy).

Oświadczenie, że w okresie trwałości nie zostanie zmienione przeznaczenie lokalu mieszkalnego, o demontażu urządzeń, instalacji oraz wyrobów budowlanych zakupionych i zainstalowanych w ramach dofinansowanego przedsięwzięcia oraz o instalacji dodatkowych źródeł ciepła

Oświadczam, że w okresie trwałości wynoszącym 5 lat od daty zakończenia przedsięwzięcia:

- nie będzie dokonana zmiana przeznaczenia lokalu, którego dotyczy wniosek o dofinansowanie z mieszkalnego na inny,
- nie zostaną zdemontowane urządzenia, instalacje oraz wyroby budowlane zakupione i zainstalowane w ramach dofinansowanego Przedsięwzięcia,
- nie będą zainstalowane dodatkowe źródła ciepła niespełniające warunków Programu i wymagań technicznych określone w Załączniku nr 1 i 1a do Programu.

• W ramach programu zakończono i rozliczono wcześniejsze przedsięwzięcia dotyczące lokali mieszkalnych wchodzących w skład budynku, dla którego została utworzona wspólnota mieszkaniowa oraz w budynku wspólnoty nie zostanie udzielone dofinansowanie na te same koszty kwalifikowane dofinansowane wcześniejszą dotacją w ramach programu.

Oświadczenie, że po zakończeniu przedsięwzięcia w lokalu mieszkalnym pozostaną w eksploatacji tylko źródła ciepła zgodne z wymaganiami Programu

Oświadczam, że po zakończeniu realizacji przedsięwzięcia w ramach Programu na potrzeby lokalu mieszkalnego objętego dofinansowaniem nie będą zainstalowane dodatkowe źródła ciepła na paliwa stałe niespełniające wymagań technicznych Programu.

Oświadczenie, że zakres przedsięwzięcia jest zgodny z programem ochrony powietrza właściwym ze względu na usytuowanie lokalu mieszkalnego

Oświadczam, że zakres przedsięwzięcia jest zgodny, na dzień złożenia wniosku o dofinansowanie, z programem ochrony powietrza w rozumieniu art. 91 ustawy z dnia 27 kwietnia 2001r. – Prawo ochrony środowiska, właściwym ze względu na usytuowanie lokalu mieszkalnego objętego dofinansowaniem.

Oświadczenia wnioskodawcy o posiadaniu zgód: współmałżonka, współwłaściciela/wszystkich współwłaścicieli lokalu mieszkalnego, uprawnionego/wszystkich uprawnionych do wspólnego ograniczonego prawa rzeczowego do lokalu mieszkalnego

Oświadczam, że posiadam zgodę/zgody na przetwarzanie danych osobowych współmałżonka, współwłaściciela /wszystkich współwłaścicieli lokalu mieszkalnego uprawnionego/wszystkich uprawnionych do wspólnego ograniczonego prawa rzeczowego do lokalu mieszkalnego oraz przekazałem im klauzulę informacyjną Administratora Danych Osobowych. (jeśli dotyczy)

Oświadczam, że posiadam zgodę/zgody współwłaściciela /wszystkich współwłaścicieli lokalu mieszkalnego uprawnionego/wszystkich uprawnionych do wspólnego ograniczonego prawa rzeczowego do lokalu mieszkalnego na realizację przedsięwzięcia ujętego w niniejszym wniosku o dofinansowanie. (jeśli dotyczy)

Oświadczenia wnioskodawcy o uprawnieniu do dokonywania zmian w lokalu

Oświadczam, że jestem uprawniony do dokonywania zmian w lokalu mieszkalnym obejmujących wnioskowane przedsięwzięcie. Oświadczam, że jeśli prace będą realizowane poza lokalem mieszkalnym, uzyskam odpowiednie zgody.

Oświadczenie o nieotrzymaniu dofinansowania w ramach programu priorytetowego NFOŚiGW

Oświadczam, że nie otrzymałem ja i współwłaściciele dofinansowania w ramach programu priorytetowego NFOŚiGW: „Poprawa jakości powietrza poprzez wymianę źródeł ciepła w budynkach wielorodzinnych – pilotaż na terenie województwa dolnośląskiego” dla tego lokalu mieszkalnego.

E. WYMAGANE ZAŁĄCZNIKI DOŁĄCZONE DO WNIOSKU

Zaświadczenie wydane przez organ właściwy ze względu na adres zamieszkania wnioskodawcy, nie wcześniej niż 3 miesiące przed datą złożenia wniosku o dofinansowanie, wskazujące przeciętny miesięczny dochód na jednego członka gospodarstwa domowego wnioskodawcy.

Numer zaświadczenia o dochodach	
Data wydania zaświadczenia o dochodach	

Kopia ostatnio złożonego zeznania podatkowego

Załącznik zawierający oświadczenia:

Współwłaściciela/wszystkich współwłaścicieli o wyrażeniu zgody na realizację przedsięwzięcia ujętego w niniejszym wniosku o dofinansowanie (jeśli lokal mieszkalny jest objęty współwłasnością).

- Współmałżonka o wyrażeniu zgody na zaciągnięcie zobowiązań (jeśli wnioskodawca posiada ustawową wspólność majątkową).
- Zgoda Współwłaściciela lub Współmałżonka na przetwarzanie danych osobowych.
- Uchwała wspólnoty mieszkaniowej w sprawie wyboru zarządu wspólnoty (jeśli dotyczy)
- Uchwała wspólnoty o przystąpieniu do realizacji zadania w ramach Programu Priorytetowego pn. „Ciepłe Mieszkanie” w Gminie Niechlów (jeśli dotyczy)
- Uchwała wspólnoty w sprawie wyrażenia zgody na realizację inwestycji przez Wnioskodawcę (jeśli dotyczy)
- Potwierdzam, że zapoznałem/am się ze wszystkimi oświadczeniami oraz warunkami umowy i akceptuję je.

Wnoszę o zawarcie umowy dotacji na warunkach opisanych w niniejszym wniosku

Załącznik do wniosku o dofinansowanie w ramach Programu Priorytetowego „Ciepłe Mieszkanie” w gminie Niechlów

Oświadczenie współwłaściciela/wszystkich pozostałych współwłaścicieli lokalu mieszkalnego o wyrażeniu zgody na realizację przedsięwzięcia w ramach Programu Priorytetowego „Ciepłe Mieszkanie” w gminie Niechlów.

Ja/My niżej podpisany/podpisani oświadczam/oświadczamy, że jestem/jesteśmy współwłaścicielem/współwłaścicielami lokalu mieszkalnego z wyodrębnioną księgą wieczystą, położonego pod niżej wskazanym adresem:

.....
adres lokalu mieszkalnego

Oświadczam, że jako współwłaściciel wyrażam zgodę na realizację przedsięwzięcia ujętego w niniejszym wniosku o dofinansowanie.

Dane osób składających oświadczenie:

imię i nazwisko	
adres zamieszkania	
Data, podpis
imię i nazwisko	
adres zamieszkania	
Data, podpis
imię i nazwisko	
adres zamieszkania	
Data, podpis
imię i nazwisko	
adres zamieszkania	
Data, podpis
imię i nazwisko	
adres zamieszkania	
Data, podpis

**Załącznik do wniosku o dofinansowanie w ramach
Programu Priorytetowego „Ciepłe Mieszkanie” w gminie Niechlów****Oświadczenie współmałżonka Wnioskodawcy o wyrażeniu zgody na zaciągnięcie przez
współmałżonka zobowiązań wynikających z umowy dofinansowania**

Imię i nazwisko	
PESEL lub inny numer identyfikacyjny	
Adres zamieszkania	

wyrażam zgodę na zaciągnięcie przez mojego współmałżonka:

Imię i nazwisko	
------------------------	--

zobowiązań wynikających z umowy dofinansowania zawieranej w celu dofinansowania przedsięwzięcia realizowanego w ramach przyjętego przez Narodowy Fundusz Ochrony Środowiska i Gospodarki Wodnej Programu Priorytetowego „Ciepłe Mieszkanie” w gminie Niechlów, których treść jest mi znana.

.....
Data i czytelny podpis Wnioskodawcy

ZGODA DLA WSPÓŁWŁAŚCICIELA/WSPÓŁMAŁŻONKA

Ja niżej podpisana/podpisany wyrażam zgodę na przetwarzanie danych osobowych w Programie „Ciepłe Mieszkanie”

.....
podpis osoby składającej oświadczenie

Informacja o przetwarzaniu danych osobowych

DO WNIOSKU O DOFINANSOWANIE W RAMACH PROGRAMU „CIEPŁE MIESZKANIE”

Zgodnie z art. 13 ust. 1 i ust. 2 Rozporządzenia Parlamentu Europejskiego i Rady (UE) 2016/679 z dnia 27 kwietnia 2016 r. w sprawie ochrony osób fizycznych w związku z przetwarzaniem danych osobowych i w sprawie swobodnego przepływu takich danych oraz uchylenia dyrektywy 95/46/WE (RODO), informujemy że:

- Administratorem Pani/Pana danych osobowych jest Urząd Gminy Niechlów reprezentowany przez Wójta Gminy Niechlów, ul. Głogowska 33, 56-215 Niechlów.
- W sprawach związanych z Pani/Pana danymi osobowymi proszę kontaktować się z Inspektorem Ochrony Danych (IOD): e-mail: iodo@amt24.biz ; tel.: 76 300 01 40
- Pani/Pana dane osobowe będą przetwarzane w celu realizacji programu „Ciepłe Mieszkanie”.
- Podstawą przetwarzania danych osobowych jest:
 - art. 6 ust. 1 lit. a) RODO - osoba, której dane dotyczą wyraziła zgodę na przetwarzanie swoich danych osobowych w jednym lub większej liczbie określonych celów (imię i nazwisko).
- Odbiorca lub kategorie odbiorców: Podmioty upoważnione na podstawie zawartych umów powierzenia oraz uprawnione na mocy obowiązujących przepisów prawa.
- Pani/Pana dane osobowe będą przetwarzane przez okres niezbędny do realizacji celu przetwarzania, oraz przez okres wynikający z przepisów w sprawie instrukcji kancelaryjnej, jednolitych rzeczowych wykazów akt oraz instrukcji w sprawie organizacji i zakresu działania archiwów zakładowych.
- Posiada Pani/Pan prawo do edycji, wglądu, informacji o źródle pozyskania, sprzeciwu na dalsze przetwarzanie, a także prawo do bycia zapomnianym, chyba że w przepisach prawa wyraźnie wskazano inaczej lub żądanie stoi w sprzeczności z prawnie uzasadnionym interesem Administratora.
- Ma Pani/Pan prawo do cofnięcia zgody w dowolnym momencie bez wpływu na zgodność z prawem przetwarzania, którego dokonano na podstawie zgody przed jej cofnięciem.
- Ma Pani/Pan prawo do wniesienia skargi do organu nadzorczego, w Polsce jest nim Prezes Urzędu Ochrony Danych Osobowych ul. Stawki 2, 00-913 Warszawa.
- Pani/Pana dane osobowe nie będą poddawane zautomatyzowanemu podejmowaniu decyzji, w tym również profilowaniu.
- Administrator nie zamierza przekazywać Pani/Pana danych osobowych do państw trzecich (tj. państw spoza Europejskiego Obszaru Gospodarczego obejmującego Unię Europejską, Norwegię, Liechtenstein i Islandię) lub do organizacji międzynarodowych.
- Podanie danych osobowych jest dobrowolne, jednak niezbędne do przystąpienia do programu „Ciepłe mieszkanie”.

Imię i nazwisko Wnioskodawcy

.....

.....

(adres zamieszkania)

.....

PEŁNOMOCNICTWO

Upoważniam

.....

(imię i nazwisko osoby upoważnionej do reprezentowania Wnioskodawcy niniejszym pełnomocnictwem)

.....

(adres zamieszkania)

.....

(pesel)

do wykonywania następujących czynności:

- 1) podpisania wniosku o dofinansowanie przedsięwzięcia w ramach Programu Priorytetowego „Ciepłe Mieszkanie” w gminie Niechlów,
- 2) podpisania Umowy na dofinansowanie przedsięwzięcia w ramach Programu Priorytetowego „Ciepłe Mieszkanie” w gminie Niechlów,
- 3) podpisywania dokumentów rozliczeniowych (Wniosek o płatność wraz z załącznikami),
- 4) wprowadzania wszelkich poprawek w dokumentacji rozliczeniowej,
- 5) składania oświadczeń woli służących ocenie złożonego wniosku o płatność,
- 6) potwierdzania za zgodność z oryginałem dokumentacji rozliczeniowej,
- 7) prowadzenia korespondencji dotyczącej rozliczenia dofinansowania w zakresie przedsięwzięcia pn. „Ciepłe Mieszkanie” w gminie Niechlów, finansowanego ze środków udostępnionych przez Wojewódzki Fundusz Ochrony Środowiska i Gospodarki Wodnej przez Narodowy Fundusz Ochrony Środowiska i Gospodarki Wodnej, dla nieruchomości.

.....

(wpisać adres nieruchomości)

.....

Data i czytelny podpis Wnioskodawcy

.....

podpis (imię i nazwisko) osoby upoważnionej

Umowa nr...../ CM / 202...
na dofinansowanie przedsięwzięcia
w ramach Programu Priorytetowego „Ciepłe Mieszkanie” w Gminie Niechlów

zawarta dnia..... roku w Niechlowie pomiędzy:

Gminą Niechlów

z siedzibą w Niechlowie, przy ul. Głogowskiej 31, 56-215 Niechlów

REGON: 411050630, NIP: 6931940470

zwaną dalej „Gminą”, reprezentowaną przez:

1. Wójta Gminy Niechlów - Karola Czapłę,
2. przy kontrasygnacie Skarbnika Gminy Niechlów – Anny Mróz
zwaną dalej Gminą

a

Panią / Panem.....

zamieszkałą / ym w

PESEL....., zwaną / ym dalej „Beneficjentem końcowym”.

§ 1

Przedmiot umowy

1. Beneficjent końcowy oświadcza, że:
 - a) jest właścicielem lokalu mieszkalnego położonego na terenie gminy Niechlów w miejscowości..... pod adresem*
 - b) jest współwłaścicielem lokalu mieszkalnego położonego na terenie gminy Niechlów w miejscowości..... pod adresem*
 - c) jako współwłaściciel tego lokalu posiada zgodę wszystkich współwłaścicieli lokalu na realizację przedsięwzięcia opisanego poniżej, na zawarcie umowy o udzielenie dofinansowania i przekazanie dofinansowania wyłącznie dla Beneficjenta końcowego. *
 - d) udzielił pełnomocnictwa Pani/Panu zamieszkałą / emu pod adresem
PESEL.....
do reprezentowania i działania w imieniu właściciela lokalu mieszkalnego położonego na terenie gminy Niechlów pod adresem
2. W oparciu o Program Priorytetowy „Ciepłe Mieszkanie” zwany dalej „Programem” określający zasady i tryb udzielania dofinansowania przedsięwzięć realizujących cel Programu poprawę jakości powietrza oraz zmniejszenie emisji pyłów oraz gazów cieplarnianych poprzez wymianę źródeł ciepła i poprawę efektywności energetycznej w lokalach mieszkalnych znajdujących się w budynkach mieszkalnych wielorodzinnych na terenie gminy Niechlów. Gmina udziela Beneficjentowi końcowemu dofinansowania na pokrycie kosztów przedsięwzięcia planowanego do realizacji w nieruchomości, o której mowa w ust. 1, określonego we Wniosku o dofinansowanie przedsięwzięć w ramach Programu Priorytetowego „Ciepłe Mieszkanie” na terenie gminy Niechlów, zwany dalej zwany dalej „Wnioskiem”. Wniosek nr z dnia stanowi Załącznik do niniejszej Umowy.
3. Dofinansowaniem objęte są tzw. koszty kwalifikowane, zgodnie z częścią B.2. Wniosku, poniesione podczas realizacji przedsięwzięcia na:
 - a) demontaż wszystkich nieefektywnych źródeł ciepła na paliwa stałe służących

- do ogrzewania lokalu mieszkalnego;*
- b) zakup i montaż źródła ciepła wymienionego w Załączniku nr 1 do Programu, do celów ogrzewania lub ogrzewania i ciepłej wody użytkowej (dalej cwu) lokalu mieszkalnego albo;*
 - c) podłączenie lokalu mieszkalnego do efektywnego źródła ciepła w budynku, spełniającego wymagania, o których mowa w ust. 12 pkt 9 i 10 Części 1), Części 2) lub Części 3) Programu.*
4. Dodatkowo dofinansowaniem objęte są:
- a) demontaż oraz zakup i montaż nowej instalacji centralnego ogrzewania i/lub cwu w lokalu mieszkalnym, instalacji gazowej od przyłącza gazowego / zbiornika na gaz do kotła;*
 - b) zakup i montaż okien w lokalu mieszkalnym lub drzwi oddzielających lokal od przestrzeni nieogrzewanej lub środowiska zewnętrznego (zawiera również demontaż);*
 - c) zakup i montaż wentylacji mechanicznej z odzyskiem ciepła w lokalu mieszkalnym;*
 - d) dokumentacja projektowa dotycząca powyższego zakresu.*
5. Dofinansowanie nie obejmuje:
- a) kosztów nadzoru nad realizacją przedsięwzięcia,
 - b) kosztów robót wykonywanych siłami własnymi przez Beneficjenta końcowego,
 - c) budowę zewnętrznych sieci ciepłowniczych, energetycznych lub gazowych,
 - d) kosztów dostawy, uruchomienia, przeszkolenia z obsługi, serwisowania, ubezpieczenia.
6. W lokalu mieszkalnym objętym niniejszą Umową:
- a) prowadzona jest działalność gospodarcza na% powierzchni całkowitej,*
 - b) nie jest prowadzona działalność gospodarcza.*

§ 2

Sposób wykonywania przedsięwzięcia

1. Termin zakończenia przedsięwzięcia to data wystawienia ostatniej faktury / równoważnego dokumentu księgowego lub innego dokumentu potwierdzającego wykonanie prac i powinien nastąpić nie później niż do 31.12.2025 r.
2. Beneficjent końcowy dokonuje we własnym zakresie i na własną odpowiedzialność doboru nowego źródła ciepła oraz wyboru jego dostawcy i instalatora, który dokona wymiany systemu ogrzewania.
3. Beneficjent końcowy oświadcza, że:
 - a) zapoznał się z Programem, o którym mowa w § 1 ust. 2 niniejszej umowy i zobowiązuje się do jego stosowania;
 - b) przy realizacji przedsięwzięcia dopełni wszelkich wymagań formalnych wynikających z obowiązujących przepisów prawa;
 - c) przedsięwzięcie zostanie wykonane zgodnie z „Wnioskiem” i na zasadach określonych niniejszą Umową.
4. Beneficjent końcowy zobowiązany jest wymienić i zlikwidować wszystkie dotychczasowe służące ogrzewaniu piece lub kotły c.o. opalane paliwem stałym lub biomasą, za wyjątkiem:
 - a) pieca przedstawiającego wysokie walory estetyczne lub objętego ochroną konserwatora zabytków, pod warunkiem trwałego usunięcia połączenia pieca z przewodem kominowym,
 - b) zamontowania grzałek elektrycznych w piecu kaflowym, pod warunkiem trwałego usunięcia połączenia pieca z przewodem kominowym.
5. W przypadku zachowania źródeł ogrzewania, o których mowa w ust. 4, Beneficjent końcowy zlikwiduje połączenie pieca z przewodem kominowym czego potwierdzeniem będzie opinia kominiarska.
6. Beneficjent ponosi wyłączną odpowiedzialność wobec osób trzecich za szkody powstałe w związku

z realizacją przedsięwzięcia.

7. W szczególnie uzasadnionych przypadkach dopuszcza się możliwość zmiany zakresu rzeczowego i warunków realizacji przedsięwzięcia pod warunkiem zachowania celu Programu. W takim wypadku kwota dofinansowania dotyczyć będzie faktycznie zrealizowanego przedsięwzięcia, jednakże nie więcej niż kwota wskazana w § 3 ust. 1 Umowy.
8. Zmiana, o której mowa w ust. 7, wymaga dla swej ważności formy pisemnej w postaci aneksu.

§ 3

Wysokość dofinansowania oraz sposób jego wypłaty

1. Gmina zobowiązuje się do przekazania Beneficjentowi końcowemu dofinansowania do wysokości:
 - a) 30% kosztów kwalifikowanych udokumentowanych fakturami lub rachunkami, lecz nie więcej niż 16.500 PLN (słownie: szesnaście tysięcy pięćset 00/100 zł) lub *
 - b) 60% kosztów kwalifikowanych udokumentowanych fakturami lub rachunkami, lecz nie więcej niż 27.500 PLN (słownie: dwadzieścia siedem tysięcy pięćset 00/100 zł) lub *
 - c) 90% kosztów kwalifikowanych udokumentowanych fakturami lub rachunkami, lecz nie więcej niż 41.000 PLN (słownie: czterdzieści jeden tysięcy 00/100 zł).*
2. Beneficjent końcowy zobowiązany jest do złożenia wniosku o płatność wraz z wymaganymi załącznikami nie później niż w ciągu 30 dni kalendarzowych licząc od dnia następnego po dniu poniesienia ostatniego kosztu kwalifikowanego.
3. Gmina zobowiązana jest do weryfikacji wniosku o płatność w ciągu 30 dni kalendarzowych licząc od dnia następnego po dniu jego złożenia. Gmina zastrzega sobie możliwość wezwania Beneficjenta końcowego do złożenia wyjaśnień i uzupełnień, które wstrzymują czas weryfikacji wniosku.
4. Gmina przekaże dofinansowanie, o którym mowa w ust. 1 przelewem na rachunek Beneficjenta nr, w ciągu 7 dni roboczych od daty przekazania środków na rachunek Gminy Niechlów przez Wojewódzki Fundusz Ochrony Środowiska i Gospodarki Wodnej we Wrocławiu.
5. Gmina zastrzega sobie prawo do zmiany wysokości dofinansowania określonego w ust. 1 w przypadku nieuznania przez Wojewódzki Fundusz Ochrony Środowiska i Gospodarki Wodnej we Wrocławiu części wydatków poniesionych przez Beneficjenta końcowego i wykazanych we wniosku o wypłatę dofinansowania za koszty kwalifikowane według §1 ust. 3 niniejszej umowy.

§ 4

Rozliczenie dofinansowania

1. Po zrealizowaniu przedsięwzięcia, w terminie określonym §2 ust. 1, Beneficjent końcowy przedłoży wniosek o płatność: w formie papierowej, w zamkniętej kopercie z dopiskiem „Ciepłe Mieszkanie” bezpośrednio w sekretariacie Urzędu Gminy Niechlów w Niechlowie, przy ul. Głogowskiej 31, 56-215 Niechlów lub wyśle pocztą na podany adres: Urząd Gminy Niechlów, ul. Głogowska 31, 56-215 Niechlów:
 - a) zestawienie dokumentów potwierdzających poniesienie kosztów kwalifikowanych zgodnie z umową (oryginał),
 - b) protokół odbioru zgodnie ze wzorem z załącznika nr 2 do instrukcji wniosku o płatność

(oryginał),

- c) dokumenty zakupu, czyli kopie faktur lub innych równoważnych dokumentów księgowych, potwierdzających nabycie materiałów, urządzeń lub usług potwierdzone za zgodność z oryginałem i opatrzone czytelnym podpisem przez Beneficjenta. (Zgodne z Zestawieniem dokumentów stanowiącym Załącznik nr 1),
 - d) dokumenty potwierdzające spełnienie wymagań technicznych określonych w Załączniku nr 1 do Programu Priorytetowego „Ciepłe Mieszkanie” (kopia),
 - e) potwierdzenie trwałego wyłączenia z użytku źródła ciepła na paliwo stałe protokół odbioru montażu źródła ciepła (kopia),
 - f) protokół - odbiór kominiarski (tylko w przypadku montażu kotła na pellet) (kopia).
 - g) protokół ze sprawdzenia szczelności instalacji gazowej (tylko w przypadku montażu kotła gazowego) (kopia),
 - h) dowód zapłaty (potwierdzenie przelewu/wyciąg bankowy) (kopia)
 - i) pozwolenie na budowę lub zgłoszenie robót budowlanych nie wymagających pozwolenia na budowę – jeżeli jest wymagane zgodnie z ustawą Prawo budowlane (kopia) – jeżeli dotyczy,
2. W przypadkach uzasadnionych wątpliwości co do zakresu wykonania przedsięwzięcia, Gmina zastrzega sobie prawo do żądania dodatkowych wyjaśnień potwierdzających wykonanie przedsięwzięcia w całości.
 3. W przypadku złożenia niekompletnego wniosku o płatność, Gmina może wezwać Beneficjenta końcowego do uzupełnienia braków.
 4. W przypadku wystąpienia okoliczności powodujących niewykonanie przedsięwzięcia, Beneficjent końcowy niezwłocznie powiadomi o tym fakcie Gminę.

§ 5

Kontrola przedsięwzięcia

1. Gmina sprawuje kontrolę prawidłowości wykonywania przedsięwzięcia przez Beneficjenta końcowego, w tym wydatkowania przyznanego dofinansowania.
2. Beneficjent końcowy zobowiązany jest zapewnić trwałość przedsięwzięcia przez okres 5 lat licząc od daty zakończenia realizacji przedsięwzięcia.
3. Przez trwałość przedsięwzięcia rozumie się niedokonanie zmiany przeznaczenia lokalu mieszkalnego zdefiniowanego w Programie oraz niedokonanie demontażu urządzeń, instalacji oraz wyrobów budowlanych zakupionych i zainstalowanych w trakcie realizacji przedsięwzięcia, a także niezainstalowanie dodatkowych źródeł ciepła niespełniających warunków Programu.
4. Nie wypłaca się dofinansowania, jeżeli Beneficjent końcowy zbył przed wypłatą dofinansowania lokal mieszkalny objęty tym dofinansowaniem.
5. Zbycie nieruchomości objętej przedsięwzięciem nie zwalnia Beneficjenta końcowego z zapewnienia zachowania trwałości przedsięwzięcia. W umowie zbycia nieruchomości jej nabywca może przejąć wszystkie obowiązki Beneficjenta końcowego wynikające z umowy

zawartej z Gminą. W takim przypadku, Beneficjent końcowy jest zobowiązany w terminie 30 dni poinformować Gminę, z którą zawarł umowę o fakcie zbycia i podać dane nowego właściciela budynku/lokalu mieszkalnego. Art. 523 Kodeksu cywilnego stosuje się.

6. W przypadku przejęcia obowiązków wynikających z umowy o dofinansowanie przez nowego właściciela budynku/lokalu mieszkalnego, nabywca będzie odpowiedzialny za zachowanie trwałości. W przypadku braku ww. postanowienia w umowie sprzedaży budynku/lokalu mieszkalnego, za zachowanie trwałości będzie odpowiedzialny Beneficjent końcowy.
8. Do zakończenia okresu trwałości Beneficjent końcowy jest zobowiązany do przechowywania oryginałów faktur lub innych dokumentów księgowych oraz innych dokumentów dotyczących przedsięwzięcia, w tym zaświadczenia wydanego zgodnie z art. 411 ust. 10g ustawy z dnia 27 kwietnia 2001 r. Prawo ochrony środowiska lub dokumentów potwierdzających dochód Beneficjenta albo zaświadczenia potwierdzającego ustalone prawo do otrzymywania zasiłku, dokumentów potwierdzających umocowanie pełnomocnika.
9. Beneficjent końcowy akceptuje możliwość przeprowadzenia przez Narodowy Fundusz Ochrony Środowiska i Gospodarki Wodnej (NFOŚiGW), Wojewódzki Fundusz Ochrony Środowiska i Gospodarki Wodnej (WFOŚiGW) lub osoby / podmioty wskazane przez NFOŚiGW / WFOŚiGW, Gminę kontroli w trakcie realizacji przedsięwzięcia, a także w okresie trwałości przedsięwzięcia, w lokalu mieszkalnym objętym przedsięwzięciem oraz dokumentów związanych z dofinansowaniem.

§ 6

Zwrot udzielonego dofinansowania i naliczanie odsetek

1. W przypadku, jeżeli w okresie 5 lat od zakończenia przedsięwzięcia Beneficjent końcowy usunie nowe źródło ciepła, na realizację którego zostało udzielone dofinansowanie, zainstaluje inne (drugie) źródło c.o., które nie spełnia wymagań Programu, bądź zaniecha korzystania z paliw ekologicznych, Beneficjent końcowy jest zobowiązany w terminie 30 dni kalendarzowych od momentu wystąpienia wymienionej okoliczności do zwrotu udzielonego dofinansowania wraz z odsetkami naliczanymi jak dla zaległości podatkowych, liczonymi od dnia przekazania dofinansowania do dnia jego zwrotu, zgodnie z ustawą o finansach publicznych.
2. Dofinansowanie podlegające zwrotowi wraz z odsetkami określonymi w ust. 1, przekazać należy na rachunek bankowy wskazany przez Gminę.

§ 7

Rozwiązanie umowy

1. Umowa może być rozwiązana przez każdą ze stron w przypadku wystąpienia okoliczności, których nie mogły przewidzieć w chwili zawierania umowy i za które nie ponoszą odpowiedzialności, a które uniemożliwiają wykonanie umowy.
2. Umowa może zostać rozwiązana przez Gminę Niechlów ze skutkiem natychmiastowym w przypadkach określonych w § 8 niniejszej umowy.
3. Za dzień rozwiązania umowy uznaje się dzień doręczenia wypowiedzenia drugiej stronie, przy czym pismo zwrócone z adnotacją urzędu pocztowego: „nie podjęto w terminie”, „adresat wyprowadził się” lub tym podobne, uznaje się za prawidłowo doręczone z dniem zwrotu

przesyłki do nadawcy.

§ 8

Odmowa wypłacenia dofinansowania

1. Gmina odmówi wypłacenia dofinansowania w przypadku stwierdzenia:
 - a) niewykonania przedsięwzięcia określonego w § 1 niniejszej umowy;
 - b) niezgodności zakresu faktycznie wykonanych prac z dokumentami przedstawionymi jako załączniki do wniosku o płatność;
 - c) niezrealizowania przedsięwzięcia w terminie określonym w § 2 ust. 1 niniejszej umowy;
 - d) niezastosowania się do wezwania, o którym mowa w § 4 ust. 4 niniejszej umowy;
 - e) niedotrzymania terminu złożenia wniosku o płatność, o którym mowa w § 3 ust. 2 niniejszej umowy;
 - f) dofinansowanie nie podlega wypłacie, jeżeli Beneficjent końcowy dokona zbycia lokalu mieszkalnego przed wypłatą dofinansowania.

§ 9

Postanowienia końcowe

1. W zakresie nieuregulowanym niniejszą umową stosuje się przepisy Kodeksu cywilnego oraz ustawy z dnia 27 sierpnia 2009 r. o finansach publicznych.
2. Ewentualne spory powstałe w związku z zawarciem i wykonywaniem niniejszej umowy Strony będą rozwiązywać polubownie. W przypadku braku porozumienia spór zostanie poddany pod rozstrzygnięcie sądu właściwego dla siedziby Gminy.
3. Wszelkie zmiany i uzupełnienia umowy wymagają formy pisemnej pod rygorem nieważności.
4. Umowa niniejsza została sporządzona w trzech jednobrzmiących egzemplarzach, w tym dwa egzemplarze umowy dla Gminy, jeden egzemplarz umowy dla Beneficjenta końcowego.

Gmina:

Beneficjent:

.....

.....

Umowa nr...../ CM / 202...
na dofinansowanie przedsięwzięcia
w ramach Programu Priorytetowego „Ciepłe Mieszkanie” w Gminie Niechlów

zawarta dnia..... roku w Niechlowie pomiędzy:

Gminą Niechlów

z siedzibą w Niechlowie, przy ul. Głogowskiej 31, 56-215 Niechlów

REGON: 411050630, NIP: 6931940470

zwaną dalej „Gminą”, reprezentowaną przez:

1. Wójta Gminy Niechlów - Karola Czapłę,
2. przy kontrasygnacie Skarbnika Gminy Niechlów – Anny Mróz
zwaną dalej Gminą

a

Wspólnot Mieszkaniową....., reprezentowaną
przez

Panią/Pana.....

zamieszkałą / ym w zwaną / ym
dalej „Beneficjentem końcowym”.

§ 1

Przedmiot umowy

1. Przedmiotem niniejszej umowy jest udzielenie przez Gminę Niechlów dofinansowania na realizację przedsięwzięcia na podstawie wniosku o dofinansowanie złożonego przez Beneficjenta Końcowego w ramach Priorytetowego „Ciepłe Mieszkanie” (zwanego dalej "Programem"), ze środków udostępnionych przez Wojewódzki Fundusz Ochrony Środowiska i Gospodarki Wodnej we Wrocławiu oraz określenie praw i obowiązków stron umowy związanych z realizacją przedsięwzięcia.
2. W wyniku realizacji przedsięwzięcia „Beneficjent końcowy” zobowiązuje się do terminowego zrealizowania zakresu rzeczowego polegającego na wymianie nieefektywnego źródła ciepła¹ na paliwo stałe nai poprawie efektywności energetycznej istniejącego budynku² mieszkalnego poprzez wymianę.....³ - w terminie określonym w § 2 ust. 1.
3. Wniosek o dofinansowanie przedsięwzięcia w ramach Programu nr z dnia stanowi Załącznik do niniejszej Umowy.
4. Beneficjent końcowy oświadcza, że:

¹ Przez nieefektywne źródło ciepła w rozumieniu programu należy rozumieć źródło ciepła na paliwo stałe niespełniające wymagań rozporządzenia Ministra Rozwoju i Finansów z dnia 1 sierpnia 2017 r. w sprawie wymagań dla kotłów na paliwo stałe lub Rozporządzenia Komisji (UE) 2015/1189 z dnia 28 kwietnia 2015 r. w sprawie wykonania dyrektywy Parlamentu Europejskiego i Rady 2009/125/WE w odniesieniu do wymogów dotyczących ekoprojektu dla kotłów na paliwo stałe.

² Przez budynek istniejący należy rozumieć budynek oddany do użytkowania na podstawie zawiadomienia o zakończeniu budowy, do którego organ właściwy nie wniósł sprzeciwu lub na podstawie prawomocnej decyzji o pozwoleniu na użytkowanie wydanej przez właściwy organ

³ Każda umowa będzie sporządzana indywidualnie i zgodnie z faktycznie przeprowadzonym zakresem przedsięwzięcia.

- a) jest wspólnotą mieszkaniową (w rozumieniu ustawy z 24 czerwca 1994 r. o własności lokali) obejmująca od 3 do 7 lokali mieszkalnych⁴, przy ul.nrpołożony na terenie Gminy Niechlów w miejscowości pod adresem
 - b) zapoznał się z ogłoszeniem o naborze wniosków w ramach Programu na terenie Gminy Niechlów,
 - c) zapoznał się z regulaminem naboru wniosków określający sposób składania i rozpatrywania wniosków o dofinansowanie przedsięwzięć w ramach Programu,
 - d) przy realizacji przedsięwzięcia dopełni wszelkich wymagań formalnych wynikających z umowy, Programu i obowiązujących przepisów prawa,
 - e) przedsięwzięcie zostanie wykonane zgodnie z wnioskiem o dofinansowanie w ramach Programu oraz z jego Regulaminem.
5. Dofinansowaniem objęte są tzw. koszty kwalifikowane, zgodnie z częścią B.2. Wniosku, poniesione podczas realizacji przedsięwzięcia, obejmującego:
- I. demontaż wszystkich nieefektywnych źródeł ciepła na paliwo stałe służących na potrzeby 100% powierzchni ogrzewanej w budynku oraz:
 - a) zakup i montaż wspólnego źródła ciepła do celów ogrzewania lub ogrzewania i cwu
Gdy wniosek beneficjenta końcowego obejmuje dofinansowanie przedsięwzięcia określonego w § 1 ust. 5 znak I lit. a dopuszcza się wykonania (więcej niż jednego elementu z zakresu):
 - b) demontażu oraz zakupu i montażu nowej instalacji centralnego
 - c) ogrzewania i/lub cwu (w tym kolektorów słonecznych i pompy ciepła do samej cwu),
 - d) zakupu i montażu wentylacji mechanicznej z odzyskiem ciepła,
 - e) zakupu i montażu ocieplenia przegród budowlanych, okien, drzwi, drzwi/bram garażowych oddzielających przestrzeń ogrzewaną od przestrzeni nieogrzewanej lub środowiska zewnętrznego, (zawiera również demontaż),
 - f) dokumentacji dotyczącej powyższego zakresu: audyt energetyczny, dokumentacja projektowa, ekspertyzy,
 - g) zakup i montaż oraz odbiór i uruchomienie mikroinstalacji fotowoltaicznej oraz odbiór i uruchomienie mikroinstalacji fotowoltaicznej, przy czym instalacja fotowoltaiczna dofinansowana w ramach programu może służyć wyłącznie na potrzeby części wspólnych budynku mieszkalnego.
 - II.
 - a) Zakup i montaż wentylacji mechanicznej z odzyskiem ciepła,
 - b) zakup i montaż ocieplenia przegród budowlanych, okien, drzwi, drzwi/bram garażowych oddzielających przestrzeń ogrzewaną od przestrzeni nieogrzewanej lub środowiska zewnętrznego (zwiera również demontaż),
 - c) dokumentację dotyczącą powyższego zakresu: audyt energetyczny, dokumentacja projektowa, ekspertyzy,
 - d) zakup i montaż oraz odbiór i uruchomienie mikroinstalacji fotowoltaicznej, przy czym instalacja fotowoltaiczna dofinansowana w ramach programu może służyć

⁴ Przez lokal mieszkalny należy rozumieć samodzielny lokal mieszkalny w rozumieniu ustawy z 24 czerwca 1994 r. o własności lokali

wyłącznie na potrzeby części wspólnych budynku mieszkalnego w przypadku przedsięwzięć nieobejmujących wymiany źródła ciepła na paliwo stałe na nowe źródła ciepła.

§ 2

Sposób wykonywania przedsięwzięcia

1. Termin zakończenia przedsięwzięcia to data wystawienia ostatniej faktury / równoważnego dokumentu księgowego lub innego dokumentu potwierdzającego wykonanie prac i powinien nastąpić nie później niż do 31.12.2025 r.
2. Beneficjent końcowy dokonuje we własnym zakresie i na własną odpowiedzialność doboru nowego źródła ciepła oraz wyboru jego dostawcy i instalatora, który dokona wymiany systemu ogrzewania.
3. Beneficjent końcowy oświadcza, że:
 - a) zapoznał się z Programem, o którym mowa w § 1 ust. 1 niniejszej umowy i zobowiązuje się do jego stosowania;
 - b) przy realizacji przedsięwzięcia dopełni wszelkich wymagań formalnych wynikających z obowiązujących przepisów prawa;
 - c) przedsięwzięcie zostanie wykonane zgodnie z „Wnioskiem” i na zasadach określonych niniejszą Umową.
4. Beneficjent końcowy zobowiązany jest wymienić i zlikwidować wszystkie dotychczasowe służące ogrzewaniu piece lub kotły c.o. opalane paliwem stałym lub biomasą, z wyjątkiem:
 - a) pieca przedstawiającego wysokie walory estetyczne lub objętego ochroną konserwatora zabytków, pod warunkiem trwałego usunięcia połączenia pieca z przewodem kominowym,
 - b) zamontowania grzałek elektrycznych w piecu kaflowym, pod warunkiem trwałego usunięcia połączenia pieca z przewodem kominowym.
5. W przypadku zachowania źródeł ogrzewania, o których mowa w ust. 4, Beneficjent końcowy zlikwiduje połączenie pieca z przewodem kominowym czego potwierdzeniem będzie opinia kominiarska.
6. Beneficjent ponosi wyłączną odpowiedzialność wobec osób trzecich za szkody powstałe w związku z realizacją przedsięwzięcia.
7. W szczególnie uzasadnionych przypadkach dopuszcza się możliwość zmiany zakresu rzeczowego i warunków realizacji przedsięwzięcia pod warunkiem zachowania celu Programu. W takim wypadku kwota dofinansowania dotyczyć będzie faktycznie zrealizowanego przedsięwzięcia, jednakże nie więcej niż kwota wskazana w § 3 ust. 1 Umowy.
8. Zmiana, o której mowa w ust. 7, wymaga dla swej ważności formy pisemnej w postaci aneksu.

§ 3

Wysokość dofinansowania oraz sposób jego wypłaty

1. Gmina zobowiązuje się do przekazania Beneficjentowi końcowemu dofinansowania do wysokości:

- a) 60 % kosztów kwalifikowanych udokumentowanych fakturami lub rachunkami, lecz nie więcej niż 350 000 PLN (słownie: trzysta pięćdziesiąt tysięcy 00/100 zł) *
 - b) 60 % kosztów kwalifikowanych udokumentowanych fakturami lub rachunkami, lecz nie więcej niż 375 000 PLN (słownie: trzysta siedemdziesiąt pięć tysięcy 00/100 zł) *
 - c) 60 % kosztów kwalifikowanych udokumentowanych fakturami lub rachunkami, lecz nie więcej niż 150 000 PLN (słownie: sto pięćdziesiąt tysięcy 00/100 zł) *
2. Beneficjent końcowy zobowiązany jest do złożenia wniosku o płatność wraz z wymaganymi załącznikami nie później niż w ciągu 30 dni kalendarzowych licząc od dnia następnego po dniu poniesienia ostatniego kosztu kwalifikowanego.
 3. Rozpoczęcie przedsięwzięcia przez Beneficjenta końcowego rozumiane jest, jako poniesienie pierwszego kosztu kwalifikowanego (data wystawienia pierwszej faktury lub równoważnego dokumentu księgowego) i może nastąpić nie wcześniej niż data zawarcia umowy o dofinansowanie przez Beneficjenta końcowego z Gminą oraz nie wcześniej niż data ogłoszenia pierwszego naboru wniosków o dofinansowanie przez Gminę. Koszty poniesione wcześniej będą uznawane za niekwalifikowane.
 4. Gmina zobowiązana jest do weryfikacji wniosku o płatność w ciągu 30 dni kalendarzowych licząc od dnia następnego po dniu jego złożenia. Gmina zastrzega sobie możliwość wezwania Beneficjenta końcowego do złożenia wyjaśnień i uzupełnień, które wstrzymują czas weryfikacji wniosku.
 5. Gmina prześle dofinansowanie, o którym mowa w ust. 1 przelewem na rachunek Beneficjenta nr, w ciągu 7 dni roboczych od daty przekazania środków na rachunek Gminy Niechlów przez Wojewódzki Fundusz Ochrony Środowiska i Gospodarki Wodnej we Wrocławiu.
 6. Gmina zastrzega sobie prawo do zmiany wysokości dofinansowania określonego w ust. 1 w przypadku nieuznania przez Wojewódzki Fundusz Ochrony Środowiska i Gospodarki Wodnej we Wrocławiu części wydatków poniesionych przez Beneficjenta końcowego i wykazanych we wniosku o wypłatę dofinansowania za koszty kwalifikowane według §1 ust. 3 niniejszej umowy.

§ 4

Rozliczenie dofinansowania

1. Po zrealizowaniu przedsięwzięcia, w terminie określonym § 2 ust. 1, Beneficjent końcowy przedłoży wniosek o płatność: w formie papierowej, w zamkniętej kopercie z dopiskiem „Ciepłe Mieszkanie” bezpośrednio w sekretariacie Urzędu Gminy Niechlów w Niechlowie, przy ul. Głogowskiej 31, 56-215 Niechlów lub wyśle pocztą na podany adres: Urząd Gminy Niechlów, ul. Głogowska 31, 56-215 Niechlów:

- a) zestawienie dokumentów potwierdzających poniesienie kosztów kwalifikowanych zgodnie z umową (oryginał),
 - b) protokół odbioru zgodnie ze wzorem z załącznika nr 2 do instrukcji wniosku o płatność (oryginał),
 - c) dokumenty zakupu, czyli kopie faktur lub innych równoważnych dokumentów księgowych, potwierdzających nabycie materiałów, urządzeń lub usług potwierdzone za zgodność z oryginałem i opatrzone czytelnym podpisem przez Beneficjenta. (Zgodne z Zestawieniem dokumentów stanowiącym Załącznik nr 1a),
 - d) dokumenty potwierdzające spełnienie wymagań technicznych określonych w Załączniku nr 1a do Programu Priorytetowego „Ciepłe Mieszkanie” (kopia),
 - e) potwierdzenie trwałego wyłączenia z użytku źródła ciepła na paliwo stałe protokół odbioru montażu źródła ciepła (kopia),
 - f) protokół - odbiór kominiarski (tylko w przypadku montażu kotła na pellet) (kopia),
 - g) protokół ze sprawdzenia szczelności instalacji gazowej (tylko w przypadku montażu kotła gazowego) (kopia),
 - h) dowód zapłaty (potwierdzenie przelewu/wyciąg bankowy) (kopia),
 - i) pozwolenie na budowę lub zgłoszenie robót budowlanych nie wymagających pozwolenia na budowę – jeżeli jest wymagane zgodnie z ustawą Prawo budowlane (kopia) – jeżeli dotyczy,
 - j) audyt energetyczny – jeżeli dotyczy,
 - k) ekspertyzę ornitologiczną i chiropterologiczną – jeżeli dotyczy.
2. W przypadkach uzasadnionych wątpliwości co do zakresu wykonania przedsięwzięcia, Gmina zastrzega sobie prawo do żądania dodatkowych wyjaśnień potwierdzających wykonanie przedsięwzięcia w całości.
 3. W przypadku złożenia niekompletnego wniosku o płatność, Gmina może wezwać Beneficjenta końcowego do uzupełnienia braków.
 4. W przypadku wystąpienia okoliczności powodujących niewykonanie przedsięwzięcia, Beneficjent końcowy niezwłocznie powiadomi o tym fakcie Gminę.

§ 5

Kontrola przedsięwzięcia

1. Gmina sprawuje kontrolę prawidłowości wykonywania przedsięwzięcia przez Beneficjenta końcowego, w tym wydatkowania przyznanego dofinansowania.
2. Beneficjent końcowy zobowiązany jest zapewnić trwałość przedsięwzięcia przez okres 5 lat licząc od daty zakończenia realizacji przedsięwzięcia.

3. Utrata trwałości przedsięwzięcia nastąpi między innymi, jeżeli Beneficjent końcowy przed wypłatą stracił status wspólnoty mieszkaniowej lub sprzedano część nieruchomości wspólnej we wspólnocie i nie zostanie zachowana ta część nieruchomości, która niezbędna jest dla prawidłowej, zgodnej z programem i umową o dofinansowanie, realizacji przedsięwzięcia.
4. W okresie trwałości, Beneficjent końcowy nie może wyrazić zgody na zmianę przeznaczenia lokalu mieszkalnego w budynku należącym do wspólnoty na inny, nie może zdemontować urządzeń, instalacji oraz wyrobów budowlanych zakupionych i zainstalowanych w trakcie realizacji przedsięwzięcia, a także nie może zainstalować dodatkowych źródeł ciepła, niespełniających warunków Programu Priorytetowego „Ciepłe Mieszkanie”.
8. Do zakończenia okresu trwałości Beneficjent końcowy jest zobowiązany do przechowywania oryginałów faktur lub innych dokumentów księgowych oraz innych dokumentów dotyczących przedsięwzięcia, w tym zaświadczenia wydanego zgodnie z art. 411 ust. 10g ustawy z dnia 27 kwietnia 2001 r. Prawo ochrony środowiska lub dokumentów potwierdzających dochód Beneficjenta albo zaświadczenia potwierdzającego ustalone prawo do otrzymywania zasiłku, dokumentów potwierdzających umocowanie pełnomocnika.
9. Beneficjent końcowy akceptuje możliwość przeprowadzenia przez Narodowy Fundusz Ochrony Środowiska i Gospodarki Wodnej (NFOŚiGW), Wojewódzki Fundusz Ochrony Środowiska i Gospodarki Wodnej (WFOŚiGW) lub osoby / podmioty wskazane przez NFOŚiGW / WFOŚiGW, Gminę kontroli w trakcie realizacji przedsięwzięcia, a także w okresie trwałości przedsięwzięcia, w lokalu mieszkalnym objętym przedsięwzięciem oraz dokumentów związanych z dofinansowaniem.

§ 6

Zwrot udzielonego dofinansowania i naliczanie odsetek

1. W przypadku, jeżeli w okresie 5 lat od zakończenia przedsięwzięcia Beneficjent końcowy usunie nowe źródło ciepła, na realizację którego zostało udzielone dofinansowanie, zainstaluje inne (drugie) źródło c.o., które nie spełnia wymagań Programu, bądź zaniecha korzystania z paliw ekologicznych, Beneficjent końcowy jest zobowiązany w terminie 30 dni kalendarzowych od momentu wystąpienia wymienionej okoliczności do zwrotu udzielonego dofinansowania wraz z odsetkami naliczanymi jak dla zaległości podatkowych, liczonymi od dnia przekazania dofinansowania do dnia jego zwrotu, zgodnie z ustawą o finansach publicznych.
2. Dofinansowanie podlegające zwrotowi wraz z odsetkami określonymi w ust. 1, przekazać należy na rachunek bankowy wskazany przez Gminę.

§ 7

Rozwiązanie umowy

1. Umowa może być rozwiązana przez każdą ze stron w przypadku wystąpienia okoliczności, których nie mogły przewidzieć w chwili zawierania umowy i za które nie ponoszą odpowiedzialności, a które uniemożliwiają wykonanie umowy.
2. Umowa może zostać rozwiązana przez Gminę Niechlów ze skutkiem natychmiastowym w przypadkach określonych w § 8 niniejszej umowy.
3. Za dzień rozwiązania umowy uznaje się dzień doręczenia wypowiedzenia drugiej stronie, przy czym pismo zwrócone z adnotacją urzędu pocztowego: „nie podjęto w terminie”, „adresat wyprowadził się” lub tym podobne, uznaje się za prawidłowo doręczone z dniem zwrotu przesyłki do nadawcy.

§ 8

Odmowa wypłacenia dofinansowania

1. Gmina odmówi wypłacenia dofinansowania w przypadku stwierdzenia:
 - a) niewykonania przedsięwzięcia określonego w § 1 niniejszej umowy;
 - b) niezgodności zakresu faktycznie wykonanych prac z dokumentami przedstawionymi jako załączniki do wniosku o płatność;
 - c) niezrealizowania przedsięwzięcia w terminie określonym w § 2 ust. 1 niniejszej umowy;
 - d) niezastosowania się do wezwania, o którym mowa w § 4 ust. 4 niniejszej umowy;
 - e) niedotrzymania terminu złożenia wniosku o płatność, o którym mowa w § 3 ust. 2 niniejszej umowy;
 - f) dofinansowanie nie podlega wypłacie, jeżeli Beneficjent końcowy dokona zbycia lokalu mieszkalnego przed wypłatą dofinansowania.

§ 9

Postanowienia końcowe

1. W zakresie nieuregulowanym niniejszą umową stosuje się przepisy Kodeksu cywilnego oraz ustawy z dnia 27 sierpnia 2009 r. o finansach publicznych.
2. Ewentualne spory powstałe w związku z zawarciem i wykonywaniem niniejszej umowy Strony będą rozwiązywać polubownie. W przypadku braku porozumienia spór zostanie poddany pod rozstrzygnięcie sądu właściwego dla siedziby Gminy.
3. Wszelkie zmiany i uzupełnienia umowy wymagają formy pisemnej pod rygorem nieważności.
4. Umowa niniejsza została sporządzona w trzech jednobrzmiących egzemplarzach, w tym dwa egzemplarze umowy dla Gminy, jeden egzemplarz umowy dla Beneficjenta końcowego.
5. Treść programu PROGRAM PRIORYTETOWY Ciepłe Mieszkanie ZAKRES OGÓLNY i ZARYS SZCZEGÓŁOWY stanowi integralną treść niniejszej umowy.

Gmina:

Beneficjent końcowy:

.....

.....

Wypełnia Urząd Gminy w Niechlowie	
Data złożenia wniosku	

Numer wniosku o płatność	
Złożenie wniosku <input type="checkbox"/>	Korekta wniosku <input type="checkbox"/>

Wniosek o płatność w ramach programu „Ciepłe Mieszkanie” w gminie Niechlów

A. INFORMACJE OGÓLNE

Informacje o umowie			
Numer umowy o dofinansowanie, której dotyczy wniosek			
..... z dnia			
Dotyczy	<input type="checkbox"/> PODSTAWOWY poziom dofinansowania	<input type="checkbox"/> PODWYŻSZONY poziom dofinansowania	<input type="checkbox"/> NAJWYŻSZY poziom Dofinansowania
	<input type="checkbox"/> Wspólnoty mieszkaniowej		
% powierzchni całkowitej wykorzystywanej na prowadzenie działalności gospodarczej			

A.1. DANE WNIOSKODAWCY

Dane Beneficjenta			
Nazwisko		Imię	
PESEL		Numer telefonu	

Oświadczam, że od daty złożenia wniosku o dofinansowanie nie dokonałem zbycia lokalu mieszkalnego objętego dofinansowaniem.

B. INFORMACJE O REALIZACJI PRZEDSIĘWZIĘCIA

B.1. INFORMACJE O ROZLICZENIU PRZEDSIĘWZIĘCIA

Data rozpoczęcia przedsięwzięcia (data wystawienia pierwszej faktury lub równoważnego dokumentu księgowego lub innego dokumentu potwierdzającego wykonanie prac)	
Data zakończenia przedsięwzięcia (data wystawienia ostatniej faktury lub równoważnego dokumentu księgowego lub innego dokumentu potwierdzającego wykonanie prac)	

Oświadczam, że przedsięwzięcie zostało zakończone.

B.2. IMIENNE DOKUMENTY ZAKUPU POTWIERDZAJĄCE REALIZACJĘ ZAKRESU RZECZOWEGO WRAZ Z POTWIERDZENIEM ZAPŁATY.

Uwaga: Przez dokumenty zakupu rozumiane są faktury lub inne równoważne dokumenty księgowe, potwierdzające nabycie materiałów, urządzeń lub usług.

Przedstawiam do rozliczenia dokumenty zakupu zgodnie z wypełnionym zestawieniem dokumentów, które potwierdza poniesienie kosztów kwalifikowanych zgodnie z zakresem rzeczowo finansowym Umowy. Zestawienie dokumentów stanowi Załącznik nr 1 do wniosku o płatność.

Uwaga: do dofinansowania kwalifikują się koszty zgodne z Załącznikiem nr 1 i 1a do Programu Priorytetowego „Ciepłe Mieszkanie” (zwanego dalej Programem), poniesione nie wcześniej niż data zawarcia umowy o dofinansowanie (koszt dokumentacji projektowej może być poniesiony nie wcześniej niż data zawarcia umowy o dofinansowanie przez Beneficjenta końcowego z Gminą. W szczególności warunkiem kwalifikowalności kosztów jest spełnienie wymagań technicznych wskazanych w Załączniku nr 1 i 1a do Programu).

B.3. KOSZTY KWALIFIKOWANE, DOFINANSOWANIE

Należy wpisać łączną kwotę kosztów kwalifikowanych dla danej kategorii kosztów, wynikającą z dokumentów zakupu ujętych w Załączniku nr 1 i 1a do wniosku o płatność.

B.3.1 W zakresie: Źródła ciepła, instalacje, wentylacja

Lp.	Koszty kwalifikowane	Kwota kosztów kwalifikowanych wg dokumentów zakupu
1.	Pompa ciepła powietrze/woda	
2.	Pompa ciepła powietrze/powietrze	
3.	Kocioł gazowy kondensacyjny	
4.	Kocioł na pellet drzewny o podwyższonym standardzie	
5.	Ogrzewanie elektryczne	
6.	Podłączenie lokalu do efektywnego źródła ciepła, w rozumieniu programu, w budynku (w tym do węzła cieplnego znajdującego się w budynku)	
7.	Instalacja centralnego ogrzewania, instalacja ciepłej wody użytkowej	
8.	Wentylacja mechaniczna z odzyskiem ciepła	

Załącznik nr 1	Zestawienie dokumentów potwierdzających poniesienie kosztów kwalifikowanych zgodnie z Umową (oryginał)	<input type="checkbox"/> TAK <input type="checkbox"/> NIE
Załącznik nr 2	Protokół odbioru zgodnie ze wzorem z załącznika nr 2 do instrukcji wniosku o płatność (oryginał) .	<input type="checkbox"/> TAK <input type="checkbox"/> NIE
Załącznik nr 3	Dokumenty zakupu, czyli kopie faktur lub innych równoważnych dokumentów księgowych, potwierdzających nabycie materiałów, urządzeń lub usług potwierdzone za zgodność z oryginałem i opatrzone czytelnym podpisem przez Beneficjenta . (Zgodne z Zestawieniem dokumentów stanowiącym Załącznik nr 1)	<input type="checkbox"/> TAK <input type="checkbox"/> NIE
Załącznik nr 4	Dokumenty potwierdzające spełnienie wymagań technicznych określonych w Załączniku nr 1 do Programu Priorytetowego „Ciepłe Mieszkanie” (kopia) .	<input type="checkbox"/> TAK <input type="checkbox"/> NIE
Załącznik nr 5	Potwierdzenie trwałego wyłączenia z użytku źródła ciepła na paliwo stałe (kopia) .	<input type="checkbox"/> TAK <input type="checkbox"/> NIE
Załącznik nr 6	Protokół - odbiór kominiarski (tylko w przypadku montażu kotła na pellet) (kopia) .	<input type="checkbox"/> TAK <input type="checkbox"/> NIE <input type="checkbox"/> Nie dotyczy
Załącznik nr 7	Protokół ze sprawdzenia szczelności instalacji gazowej (tylko w przypadku montażu kotła gazowego) (kopia)	<input type="checkbox"/> TAK <input type="checkbox"/> NIE <input type="checkbox"/> Nie dotyczy
Załącznik nr 8	Dowód zapłaty (potwierdzenie przelewu/wyciąg bankowy) (kopia)	<input type="checkbox"/> TAK <input type="checkbox"/> NIE <input type="checkbox"/> Nie dotyczy
Załącznik nr 9	Pozwolenie na budowę lub zgłoszenie robót budowlanych nie wymagających pozwolenia na budowę – jeżeli jest wymagane zgodnie z ustawą Prawo budowlane (kopia)	<input type="checkbox"/> TAK <input type="checkbox"/> NIE <input type="checkbox"/> Nie dotyczy
Załącznik nr 10	Projekt budowlany (tylko w przypadku przedsięwzięcia wymagającego pozwolenia na budowę lub zgłoszenie robót budowlanych niewymagających pozwolenia na budowę)	<input type="checkbox"/> TAK <input type="checkbox"/> NIE <input type="checkbox"/> Nie dotyczy
Załącznik Nr 11	Inne załączniki (np. audyt, ekspertyzy)	<input type="checkbox"/> TAK <input type="checkbox"/> NIE <input type="checkbox"/> Nie dotyczy

Uwaga: do wniosku należy dołączyć jako pozostałe załączniki, dokumenty wymienione na liście w Załącznikach do wniosku o płatność. Rodzaj dokumentów określonych jako wymagane, wynika z instrukcji wypełniania wniosku o płatność.

Dokumenty należy dołączyć w formie kopii, a w przypadku dokumentów zakupu, w formie kopii potwierdzonej przez Beneficjenta za zgodność z oryginałem.

Jeśli dokumenty określone jako wymagane nie są dołączane ze względu na wykonanie prac siłami własnymi, należy zaznaczyć kategorie kosztów, których te prace dotyczą:

- D.1 Instalacja centralnego ogrzewania oraz instalacja ciepłej wody użytkowej
- D.2 Podłączenie lokalu do efektywnego źródła ciepła, w rozumieniu programu, w budynku (w tym do węzła cieplnego znajdującego się w budynku)
- D.3 Wentylacja mechaniczna z odzyskiem ciepła
- D.4 Stolarka okienna, stolarka drzwiowa

Uwaga: w przypadku realizacji prac siłami własnymi, wypłata dofinansowania po złożeniu wniosku o płatność będzie poprzedzona kontrolą podczas wizytacji końcowej. Celem kontroli jest potwierdzenie realizacji przedsięwzięcia zgodnie z umową, a także prawdziwości informacji i oświadczeń zawartych przez Beneficjenta końcowego we wniosku o dofinansowanie oraz wniosku o płatność.

E. OŚWIADCZENIA

Oświadczenie o odpowiedzialności karnej

Oświadczam, że jest mi znana odpowiedzialność karna, w szczególności za złożenie podrobionego, przerobionego, poświadczającego nieprawdę albo nierzetelnego dokumentu albo złożenie nierzetelnego, pisemnego oświadczenia dotyczącego okoliczności mających istotne znaczenie dla uzyskania dofinansowania, wynikająca z art. 297 ustawy z dnia 6 czerwca 1997 roku – Kodeks karny.

Oświadczenie o realizacji zakresu rzeczowego w lokalu mieszkalnym objętym dofinansowaniem

Zakres rzeczowy przedsięwzięcia podlegający rozliczeniu w niniejszym wniosku o płatność odpowiada przeznaczeniu, któremu ma służyć, został zamontowany w lokalu / budynku mieszkalnym objętym dofinansowaniem i jest gotowy do eksploatacji.

Oświadczenie o spełnieniu warunków Programu

Oświadczam, że wszystkie urządzenia, materiały i usługi przedstawione do rozliczenia w ramach wniosku o płatność zostały zrealizowane zgodnie z warunkami Programu i wymaganiami technicznymi określonymi w Załączniku nr 1, w tym wszystkie materiały i urządzenia zakupiono oraz zainstalowano jako fabrycznie nowe.

Oświadczenie o rezygnacji z niewykorzystanej kwoty dofinansowania

Oświadczam, że rozliczyłem cały zakres przedsięwzięcia wynikający z umowy o dofinansowanie i rezygnuję z niewykorzystanej kwoty dofinansowania, możliwej do uzyskania zgodnie z umową o dofinansowanie.

Oświadczenie o uniknięciu podwójnego dofinansowania

Oświadczam, że łączna kwota dofinansowania realizowanego przedsięwzięcia w ramach Programu ze wszystkich środków publicznych nie przekracza 100% kosztów kwalifikowanych przedsięwzięcia.

Oświadczenie o wypełnieniu wniosku zgodnie z Instrukcją

Oświadczam, że zapoznałem się z instrukcją „Jak wypełnić wniosek o płatność w programie „Ciepłe Mieszkanie” w gminie Niechlów i wypełniłem wniosek zgodnie z jej treścią. Rozumiem i akceptuję zobowiązania i konsekwencje wynikające z tej Instrukcji.

Oświadczenie o zgodności przedsięwzięcia z przepisami prawa

Stwierdzam, że prace objęte protokołem, zostały wykonane zgodnie z warunkami pozwolenia na budowę oraz dokumentacją projektową (jeśli dotyczy), przepisami prawa w tym prawa budowlanego i obowiązującymi Polskimi Normami.

[data, podpis Beneficjenta / Pełnomocnika]

F. ROZLICZENIE FINANSOWE PRZEDSIĘWZIĘCIA (WYPEŁNIA URZĄD)

Łączna kwota dofinansowania zgodnie z umową o dofinansowanie	
Wyliczona kwota dofinansowania do wypłaty w ramach wniosku z uwzględnieniem obniżenia z tytułu prowadzenia działalności gospodarczej (jeśli dotyczy)	
Zatwierdzona kwota dofinansowania do wypłaty w ramach wniosku	

Data		Podpis akceptującego	
------	--	----------------------	--

INSTRUKCJA JAK WYPEŁNIĆ WNIOSEK O PŁATNOŚĆ W PROGRAMIE PRIORYTETOWYM „Ciepłe Mieszkanie” w gminie Niechlów

Informacje ogólne:

1. Po zawarciu umowy o dofinansowanie i zrealizowaniu całości przedsięwzięcia określonych w umowie, Beneficjent końcowy powinien wystąpić do Urzędu Gminy w Niechlowie o ich rozliczenie i uruchomienie płatności. Wniosek o płatność musi zostać złożony najpóźniej do 30 dni od upływu terminu do realizacji przedsięwzięcia jednak nie później niż do 30.06.2026 r.
2. Wypłata środków dokonywana jest na podstawie wniosku o płatność prawidłowo wypełnionego przez Beneficjenta końcowego.
3. Wypłata dofinansowania może być zrealizowana po zakończeniu zadania (jeden wniosek o płatność).
4. W uzasadnionych przypadkach, Urząd Gminy w Niechlowie może w zakresie złożonego wniosku o płatność żądać od Beneficjenta końcowego złożenia wyjaśnień/uzupełnień lub przedstawienia dodatkowych dokumentów w terminie określonym w wezwaniu. Dopuszcza się mailowe wezwanie do uzupełnienia, z potwierdzeniem odebrania e-maila.
5. Urząd Gminy w Niechlowie może zawiesić weryfikację wniosku o płatność, jeżeli wniosek o płatność jest niekompletny, nieprawidłowo wypełniony, nie załączono do niego wymaganych załączników lub do czasu wyjaśnienia wątpliwości dotyczących treści wniosku lub jego załączników.
6. W przypadku zawieszenia weryfikacji wniosku o płatność, Urząd Gminy w Niechlowie może zobowiązać Beneficjenta końcowego do podjęcia oznaczonych działań w celu usunięcia przyczyny zawieszenia, po zrealizowaniu których weryfikacja wniosku zostanie wznowiona.
7. W przypadku realizacji prac siłami własnymi w zakresie: instalacji centralnego ogrzewania oraz ciepłej wody użytkowej, podłączenia lokalu do efektywnego źródła ciepła w budynku, wentylacji mechanicznej z odzyskiem ciepła, ocieplenia przegród budowlanych, stolarki okiennej i drzwiowej, wypłata dofinansowania po złożeniu wniosku o płatność będzie poprzedzona kontrolą podczas wizytacji końcowej. W innych przypadkach Urząd Gminy w Niechlowie może przeprowadzić kontrolę podczas wizytacji przed wypłatą dofinansowania. Celem kontroli jest potwierdzenie zgodnej z umową realizacji przedsięwzięcia, a także prawdziwości informacji i oświadczeń zawartych przez Beneficjenta końcowego we wniosku o dofinansowanie oraz wniosku o płatność. Czas przeznaczony na przeprowadzenie kontroli podczas wizytacji nie wydłuża terminu wypłaty kwoty dofinansowania.
8. Wypłata kwoty dofinansowania nastąpi przelewem bezpośrednio na rachunek bankowy Beneficjenta końcowego wskazany we wniosku o płatność, pod warunkiem, że faktury lub inne równoważne dokumenty księgowe zostały opłacone w całości.
9. Faktury lub inne równoważne dokumenty księgowe (zwane dalej: dokumentami zakupu), w treści lub w ramach dołączonych specyfikacji powinny zawierać dane identyfikujące zakupione i zamontowane urządzenia, materiały (producent, nazwa, model), a przez to umożliwiać jednoznaczne odniesienie się do ich certyfikatów/świadectw, etykiet/ kart produktu/ atestów wyrobów budowlanych i urządzeń.

Jak wypełnić Wniosek o płatność:

Pola nr wniosku oraz data złożenia wniosku wypełniane są przez Urząd Gminy w Niechlowie

Pola Złożenie wniosku, Korekta wniosku - Należy zaznaczyć jedną z opcji:

Złożenie wniosku – formularz wypełniany w celu złożenia wniosku o płatność,

Korekta wniosku – formularz wypełniany w celu poprawy i uzupełnienia wniosku o płatność na wezwanie Urzędu Gminy w Niechlowie

A. INFORMACJE OGÓLNE

W sekcji **INFORMACJE O UMOWIE** w polu **Numer umowy o dofinansowanie, której dotyczy wniosek**

należy podać numer umowy o dofinansowanie, której dotyczy wniosek. Należy zaznaczyć również:

- **pole poziom dofinansowania:** należy zaznaczyć pole wskazujące, której części Programu dotyczy wniosek. W ramach Części 1 wniosek składają osoby fizyczne uprawnione do podstawowego poziomu dofinansowania, w ramach Części 2 – podwyższonego, w ramach Części 3 – najwyższego, w ramach Części 4 – Wspólnoty mieszkaniowe

- **pole % powierzchni:** należy podać % powierzchni całkowitej lokalu mieszkalnego wykorzystywanej na prowadzenie działalności gospodarczej, zgodnie z umową o dofinansowanie. Jeśli nie nastąpiła zmiana, należy przyjąć dane z wniosku o dofinansowanie.

Część A.1. DANE WNIOSKODAWCY

W sekcji **DANE WNIOSKODAWCY** należy wpisać informacje identyfikujące osobę Beneficjenta końcowego: nazwisko, imię i numer PESEL.

W polu poniżej Wnioskodawca oświadcza, że nie zbył lokalu mieszkalnego objętego dofinansowaniem.

B. INFORMACJE O REALIZACJI PRZEDSIĘWZIĘCIA

B.1. INFORMACJE O ROZLICZENIU PRZEDSIĘWZIĘCIA

Pole Data rozpoczęcia/ zakończenia przedsięwzięcia

Należy podać datę rozpoczęcia i zakończenia przedsięwzięcia. Data ta nie może być późniejsza niż 31.12.2025 roku

B.2. DOKUMENTY ZAKUPU POTWIERDZAJĄCE REALIZACJĘ ZAKRESU RZECZOWEGO

W ramach rozliczenia Beneficjent końcowy zobowiązany jest przygotować i załączyć do wniosku Zestawienie dokumentów. Zakres informacji, jaki powinien znaleźć się w tym zestawieniu określa wzór będący Załącznikiem nr 1 do niniejszej instrukcji.

W szczególności:

- Rodzaje kosztów, do których przyporządkowane będą poszczególne dokumenty zakupu, odpowiadać muszą rodzajom kosztów z zakresu rzeczowo - finansowego Wniosku o dofinansowanie.
- Do każdego rodzaju kosztu powinna zostać przypisana grupa dokumentów zakupu – faktur lub imiennych rachunków, przy czym ten sam dokument może występować w różnych grupach.
- Dokument zakupu, który obejmuje koszty z więcej niż jednego rodzaju należy podać w ramach

każdej z grup, z kwotą częściową odpowiadającą danej kategorii.

- Dla każdego dokumentu zakupu należy określić:
 - nazwę lub NIP wystawcy, pozwalające na identyfikację wystawcy,
 - numer faktury lub innego równoważnego dokumentu księgowego,
 - datę wystawienia,
 - kwotę kosztu kwalifikowanego z dokumentu zakupu (zł) w części przypisanej do danego rodzaju kosztu,
 - czy został opłacony w całości,
 - uwagi – w przypadku faktur obejmujących kilka kategorii kosztów kwalifikowalnych należy wpisać nr pozycji z faktury dotyczącej tej kategorii.

Należy pamiętać, że:

- do dofinansowania kwalifikują się koszty zgodne z Załącznikiem nr 1 oraz Załącznikiem nr 1a do Programu Priorytetowego, poniesione nie wcześniej niż data podpisania Umowy o dofinansowanie Beneficjenta końcowego z Gminą Niechlów,
- dokumenty zakupu muszą być wystawione na Beneficjenta końcowego (dokumenty mogą być wystawione na Beneficjenta końcowego i jego małżonka wspólnie).

B.3. KOSZTY KWALIFIKOWANE, DOFINANSOWANIE

Tabele B.3.1 – B.3.2 należy uzupełnić, w pozycjach z zakresu rzeczowo finansowego, określonego we Wniosku o dofinansowanie.

Dla każdej kategorii kosztów należy wpisać łączną kwotę kosztów kwalifikowanych, wynikającą z dokumentów zakupu zgodnie z tym, jak zostały one przyporządkowane w ramach zestawienia dokumentów (Załącznik nr 1 do instrukcji).

Część B.3.1. W zakresie: Źródła ciepła, instalacje, wentylacja, pola B.3.1.1.-B.3.1.17. należy wpisać kwotę kosztów kwalifikowanych dla danego przedsięwzięcia wg dokumentów zakupu.

W **polu SUMA** – należy wpisać sumę wszystkich kosztów kwalifikowanych w zakresie **części B.3.1.**

Część B.3.2. W zakresie: Stolarka okienna i drzwiowa

W **wierszach B.3.2.1., B.3.2.2.** – należy liczbę m² stolarki wg dokumentów zakupu dla danego przedsięwzięcia.

W **wierszach B.3.2.3** - Należy wpisać kwotę kosztów kwalifikowanych wg dokumentów zakupu dla danego przedsięwzięcia oraz sumę kosztów kwalifikowanych w zakresie części B.3.2.3.

W **polu SUMA** – należy wpisać sumę kosztów kwalifikowanych w zakresie **części B.3.2.**

C. INFORMACJA O RACHUNKU BANKOWYM DO WYPŁATY DOFINANSOWANIA

Zgodnie z zapisami Umowy o dofinansowanie, jeżeli dokument zakupu został opłacony, wypłata dofinansowania następuje na rachunek bankowy Beneficjenta końcowego w **polu nr C** należy wskazać rachunek bankowy Beneficjenta końcowego, na który będzie wypłacone dofinansowanie.

D. WYMAGANE ZAŁĄCZNIKI DO WNIOSKU O PŁATNOŚĆ

1. Załącznik nr 1 – Zestawienie, o którym mowa w pkt B.2, sporządzone na podstawie wzoru będącego Załącznikiem nr 1 do niniejszej instrukcji.

W zależności od zakresu rzeczowego przedsięwzięcia oraz wprowadzonej do wniosku o płatność informacji o rozliczanych dokumentach zakupu, Beneficjent końcowy załącza do wniosku wskazane w części D załączniki. Załącznikiem do niniejszej instrukcji jest wzór protokołu odbioru prac wykonawcy, który może być wykorzystany do potwierdzenia wykonania prac z zakresu rzeczowego przedsięwzięcia wskazanego we wniosku o płatność. Ilekroć mowa o protokole w poniższym opisie dokumentów załączanych do wniosku o płatność, można zastosować powyższy wzór, dopuszcza się również protokół odbioru prac sporządzony na wzorze udostępnionym przez Wykonawcę, pod warunkiem, że zawiera wszystkie wymagane elementy i informacje.

W szczególności do wniosku powinny zostać dołączone następujące rodzaje dokumentów, wynikające z zakresu rzeczowego rozliczanych wnioskiem o płatność zadań:

2. Dokumenty zakupu, czyli kopie faktur lub innych równoważnych dokumentów księgowych, potwierdzających nabycie materiałów, urządzeń lub usług wykazane w Załączniku nr 1 do wniosku o płatność – dotyczy części B.3. Do dofinansowania dopuszcza się dokumenty zakupu wystawione na Beneficjenta końcowego. Jeśli dokument w Załączniku nr 1 do wniosku o płatność, wprowadzany był kilkakrotnie (np. z przypisaniem do różnych kategorii kosztów), należy dołączyć tylko jedną jego kopię.
3. Karta produktu i etykieta energetyczna potwierdzające spełnienie wymagań technicznych określonych w Załączniku nr 1 oraz Załączniku nr 1a do Programu w szczególności wymagań dotyczących klasy efektywności energetycznej dla następujących kategorii kosztów:
 - źródła ciepła na paliwo stałe
 - kocioł zgazowujący drewno o podwyższonym standardzie
 - kocioł na pellet o podwyższonym standardzie
 - pompy ciepła powietrze/woda,
 - pompy ciepła powietrze/powietrze,
 - kotła gazowego kondensacyjnego,
 - wentylacji mechanicznej z odzyskiem ciepła,
 - gruntowa pompa ciepła o podwyższonej klasie efektywności,
 - pompy ciepła do ciepłej wody użytkowej (cwu) zakupionej w ramach montażu instalacji cwu.
 - ogrzewanie elektryczne
4. Karta produktu lub inny dokument dla okien i drzwi potwierdzający spełnienie wymagań technicznych określonych w rozporządzeniu Ministra Infrastruktury z dnia 12 kwietnia 2002 r. w sprawie warunków technicznych, jakim powinny odpowiadać budynki i ich usytuowanie (tj. Dz. U. z 2022 r., poz. 1225), obowiązujących od 31 grudnia 2020 roku.
5. Certyfikat/świadectwo potwierdzające spełnienie wymogów dotyczących ekoprojektu (ecodesign), tzn. spełnienie co najmniej wymagań określonych w rozporządzeniu Komisji (UE) 2015/1189 z dnia 28 kwietnia 2015 r. w sprawie wykonania Dyrektywy Parlamentu Europejskiego i Rady 2009/125/WE w odniesieniu do wymogów dotyczących ekoprojektu dla kotłów na paliwa stałe (Dz. Urz. UE L 193 z 21.07.2015, s. 100), w przypadku zakupu źródła ciepła na paliwo stałe - kocioł na pellet o podwyższonym standardzie.
6. Dokumenty potwierdzające dokonanie zapłaty na rzecz Wykonawcy lub Sprzedawcy.

7. Protokół odbioru montażu źródła ciepła dotyczy wszystkich źródeł ciepła kwalifikowanych do dofinansowania. Protokół powinien być podpisany przez instalatora posiadającego odpowiednie uprawnienia (jeśli dotyczy) lub odpowiednie kwalifikacje oraz przez Beneficjenta końcowego lub jego Pełnomocnika. Protokół powinien potwierdzać miejsce instalacji, rodzaj urządzenia oraz prawidłowość jego montażu, uruchomienie i gotowość do eksploatacji.
8. W protokole odbioru montażu w przypadku źródeł ciepła na paliwo stałe należy potwierdzić dodatkowo, że zamontowano kocioł, który nie posiada rusztu awaryjnego lub przedpaleniska. W protokole odbioru montażu kotła na pellet drzewny należy potwierdzić ponadto, że kocioł może być przeznaczony wyłącznie do spalania biomasy w formie pelletu drzewnego i posiada automatyczne podawanie paliwa.
9. Protokół odbioru montażu wentylacji mechanicznej z odzyskiem ciepła potwierdzający miejsce wykonania instalacji, jej parametry, prawidłowość montażu i gotowość do eksploatacji. Protokół powinien być sporządzony i podpisany przez wykonawcę oraz przez Wnioskodawcę lub jego Pełnomocnika.
10. Protokół odbioru wykonania instalacji centralnego ogrzewania lub ciepłej wody użytkowej, potwierdzający miejsce wykonania instalacji, jej parametry, prawidłowość montażu i gotowość do eksploatacji. Protokół powinien być sporządzony i podpisany przez Wykonawcę oraz przez Beneficjenta końcowego lub jego Pełnomocnika.
11. Protokół odbioru wykonania:
 - przyłącza oraz instalacji wewnętrznej od przyłącza do źródła ciepła albo
 - podłączenia lokalu do efektywnego źródła ciepła w budynku, potwierdzający miejsce wykonania przyłącza i instalacji, ich parametry, prawidłowość montażu i gotowość do eksploatacji.Protokół powinien być podpisany przez wykonawcę posiadającego odpowiednie uprawnienia oraz przez Beneficjenta końcowego lub jego Pełnomocnika.
12. Protokół odbioru prac w zakresie: wymiany stolarki okiennej i drzwiowej, wskazujący miejsce montażu, rodzaj materiałów, a także potwierdzający zakres wykonanych prac (załącznikiem do protokołu może być kosztorys powykonawczy lub inne dokumenty uzupełniające). Protokół powinien potwierdzać, że wymiana stolarki okiennej i drzwiowej dotyczy pomieszczeń ogrzewanych. Protokół powinien być sporządzony i podpisany przez wykonawcę oraz przez Beneficjenta końcowego lub jego Pełnomocnika.
13. Dokumentacja projektowa - jeżeli stanowi koszt kwalifikowany zgodnie z Wnioskiem o dofinansowanie.

UWAGA: w przypadku realizacji prac siłami własnymi, wypłata dofinansowania po złożeniu wniosku o płatność będzie poprzedzona kontrolą podczas wizytacji końcowej. Celem kontroli jest potwierdzenie realizacji przedsięwzięcia zgodnie z umową, a także prawdziwości informacji i oświadczeń zawartych przez Beneficjenta końcowego we wniosku o dofinansowanie oraz wniosków o płatność.

Uwaga: Do momentu zakończenia okresu trwałości przedsięwzięcia, Beneficjent końcowy zobowiązany jest do przechowywania oryginałów dokumentów zakupu, dokumentów potwierdzających dokonanie zapłaty na rzecz Wykonawcy lub Sprzedawcy oraz pozostałych dokumentów dotyczących przedsięwzięcia, na które zostało przyznane dofinansowanie, w szczególności: dokumentacji projektowej, atestów, oryginałów faktur, rachunków imiennych lub innych dowodów księgowych, certyfikatów, świadectw, kart produktów, gwarancji jakościowych producenta materiałów i urządzeń, oryginałów protokołów instalacji urządzeń lub wykonania prac montażowych, dokumentów potwierdzających dochód zadeklarowany we wniosku o dofinansowanie, w tym zaświadczenie o dochodach, jeżeli do wniosku o dofinansowanie została dołączona kopia, a także dokumentów potwierdzających

przychód Beneficjenta końcowego w przypadku prowadzenia działalności gospodarczej i ubieganiu się o podwyższony albo najwyższy poziom dofinansowania. Mogą one podlegać kontroli w ramach wizytacji końcowej lub po zakończeniu przedsięwzięcia – w ramach kontroli w okresie trwałości.

14. W celu przeprowadzenia kontroli podczas wizytacji końcowej, realizacji przedsięwzięcia po płatności, jak również kontroli w okresie trwałości pracownik Urzędu Gminy w Niechlowie lub inny podmiot upoważniony umawia się z Beneficjentem końcowym. Jeżeli kontrola nie dojdzie do skutku dwa razy, w umówionym terminie z winy Beneficjenta, Gmina może wypowiedzieć umowę dofinansowania Beneficjentowi końcowemu.

E. OŚWIADCZENIA

W tej części zostały umieszczone oświadczenia Beneficjenta końcowego warunkujące wypłatę dofinansowania. Podpisanie wniosku o płatność jest potwierdzeniem ich złożenia, w takim zakresie, w jakim dotyczą one danych podanych we wniosku o płatność.

Wniosek o płatność należy wypełnić w komputerze lub odręcznie, opatrzyć go podpisem własnoręcznym Beneficjenta końcowego i dostarczyć wraz z załącznikami w formie papierowej do Urzędu Gminy w Niechlowie. Wniosek o płatność składany w formie papierowej może zostać podpisany i złożony przez Pełnomocnika Beneficjenta. W takim przypadku do formy papierowej wniosku należy dołączyć oryginał pełnomocnictwa sporządzony jako dokument w formie papierowej i opatrzony własnoręcznym podpisem (jeśli pełnomocnictwo nie zostało złożone wcześniej).

F. ROZLICZENIE FINANSOWE PRZEDSIĘWZIĘCIA (WYPEŁNIA URZĄD)

Część wypełniana przez pracownika Urzędu Gminy w Niechlowie.

Załączniki:

1. Zał. nr 1 do wniosku o płatność - zestawienie dokumentów
2. Zał. nr 2 do wniosku o płatność - protokół odbioru prac wykonawcy

Zestawienie dokumentów do wniosku o płatność w ramach Programu Priorytetowego „Ciepłe Mieszkanie” dla gminy Niechlów

Imię i nazwisko		nr umowy	
------------------------	--	-----------------	--

Lp.	Nazwa wystawcy dokumentu lub NIP wystawcy dokumentu	Kategoria kosztów: źródła ciepła, instalacje, wentylacja/stolarzka okienna i drzwiowa/ dokumentacja	Kwalifikowana pozycja z faktury	Numer faktury lub innego równoważnego dokumentu księgowego	Data wystawienia dokumentu	Kwota kosztu kwalifikowanego z dokumentu zakupu [zł]	Dokument zakupu opłacony w całości (Tak/Nie)
1							
2							
3							
4							
5							
6							
7							
Suma							

data i podpis Beneficjenta/Pełnomocnika

Uwaga: Przez dokumenty zakupu rozumiane są faktury lub inne równoważne dokumenty księgowe, potwierdzające nabycie materiałów, urządzeń lub usług.

**Protokół odbioru prac wykonawcy
w ramach Programu Priorytetowego „Ciepłe Mieszkanie” na terenie Gminy Niechlów**

A. DANE OGÓLNE

Numer umowy o dofinansowanie	
------------------------------	--

Data i miejsce sporządzenia protokołu		
Termin wykonania prac (wpisać datę rozpoczęcia i zakończenia)	Data rozpoczęcia	Data zakończenia
Adres lokalu mieszkalnego w którym wykonano prace		
Nazwa i adres wykonawcy prac (pieczęć firmowa wykonawcy)		
Imię i nazwisko odbiorcy prac (Beneficjenta)		

B. ZAKRES WYKONANYCH PRAC - zgodnie z zestawieniem rzeczowo – finansowym z wniosku o dofinansowanie

Demontaż źródła ciepła	Liczba wyłączonych z użytku źródeł ciepła na paliwo stałe
Rodzaje wyłączonych z użytku nieefektywnych źródeł ciepła na paliwo stałe (np. kominek, piec kaflowy, kocioł na węgiel, biomasę, piec wolnostojący typu koza, trzon kuchenny)	

Zakup i montaż nowego źródła ciepła		
Rodzaj nowego źródła ciepła – wpisać zgodnie z kategorią kosztów kwalifikowanych		
Producent	Model	Moc
		TAK/NIE/NIE DOTYCZY
W przypadku kotła na paliwo stałe potwierdzam, że zamontowany kocioł nie posiada rusztu awaryjnego lub przedpaleniska.		

Zakup i montaż instalacji centralnego ogrzewania, ciepłej wody użytkowej, przyłącza, instalacji wewnętrznej od przyłącza do źródła ciepła, wentylacji mechanicznej z odzyskiem ciepła	Model, moc, producent (dotyczy urządzeń wchodzących w skład c.o/c.w.u oraz urządzeń dotyczących wentylacji np. pomp ciepła do c.w.u,	Liczba podstawowych elementów np. grzejników/urządzeń/instalacji
Rodzaj zamontowanej instalacji		
Np. a) pompa ciepła cwu [model, moc, producent] b) instalacja wentylacji mechanicznej z rekuperacją [producent, model centrali] d) nowe grzejniki/ogrzewanie podłogowe [liczba szt.] itp.		

Zakup i montaż stolarki okiennej i drzwiowej	Ilość sztuk/m2	Stolarka okienna lub drzwiowa została zamontowana w pomieszczeniach ogrzewanych i spełnia wymagania WT2021
---	-----------------------	---

		(wpisać TAK lub NIE¹)
Stolarka okienna		
Stolarka drzwiowa		

Oświadczenia Wykonawcy:

1. Stwierdzam, że prace objęte protokołem, zostały wykonane zgodnie z warunkami pozwolenia na budowę oraz dokumentacją projektową (jeśli dotyczy), przepisami prawa w tym prawa budowlanego i obowiązującymi Polskimi Normami.
2. Zakres rzeczowy prac objęty niniejszym protokołem odpowiada przeznaczeniu, któremu ma służyć, został zamontowany i uruchomiony w lokalu mieszkalnym znajdującym się pod adresem wskazanym powyżej w pkt A i jest gotowy do eksploatacji.
3. Odbiorca prac otrzymał gwarancję jakości producenta dla urządzeń objętych niniejszym protokołem.
4. Odbiorca prac otrzymał odpowiednie certyfikaty/świadectwa, etykiety/karty produktu/atesty wyrobów budowlanych i urządzeń.
5. Wszystkie urządzenia oraz materiały, które wskazano w niniejszym protokole zostały zamontowane jako fabrycznie nowe, dopuszczone do obrotu oraz w przypadku, gdy wynika to z obowiązujących przepisów prawa - posiadają deklaracje zgodności urządzeń z przepisami z zakresu bezpieczeństwa produktu (oznaczenia „CE” lub „B”).
6. Oświadczam, że informacje zawarte w protokole odbioru prac, są prawdziwe oraz zgodne ze stanem faktycznym i prawnym. Znane mi są skutki składania fałszywych oświadczeń, wynikające z art.297 § 1 ustawy z dnia 6 czerwca 1997 r. Kodeks karny.

.....
(czytelny podpis Wykonawcy, pieczęć, data)

Oświadczenia Beneficjenta:

1. Posiadam stosowne uprawnienia/kwalifikacje do zamontowania i uruchomienia nowego źródła ciepła objętego Programem Priorytetowym „Ciepłe Mieszkanie” (dotyczy przypadku, gdy Beneficjent własnymi siłami montuje i uruchamia zakupione z Programu źródło ciepła)².

¹ Wpisanie odpowiedzi NIE oznacza, że stolarka okienna lub drzwiowa została wykonana niezgodnie z umową o dofinansowanie i nie kwalifikuje się do wypłaty dofinansowania.

² W tym przypadku należy również podpisać oświadczenia wykonawcy i podpis opatrzyć pieczęcią wskazującą na posiadanie odpowiednich uprawnień/kwalifikacji (np. uprawnienia wynikające z przepisów prawa lub nadane przez producenta danego urządzenia)

2. Stwierdzam, że prace objęte protokołem, zostały wykonane zgodnie z umową z wykonawcą /zamówieniem i dokonałem ich odbioru bez zastrzeżeń³.
3. Oświadczam, że cały zakres rzeczowy prac objęty niniejszym protokołem dotyczy lokalu mieszkalnego, w którym realizowane jest przedsięwzięcie objęte dofinansowaniem w ramach Programu priorytetowego „Ciepłe Mieszkanie” na terenie Gminy Niechlów i należy do zakresu rzeczowego tego przedsięwzięcia.
4. Oświadczam, że otrzymałem od wykonawcy certyfikaty/świadectwa, etykiety/karty produktu/atesty wyrobów budowlanych i urządzeń.
5. Oświadczam, że informacje zawarte w protokole odbioru prac są prawdziwe oraz zgodne ze stanem faktycznym i prawnym. Znane mi są skutki składania fałszywych oświadczeń, wynikające z art. 297 § 1 ustawy z dnia 6 czerwca 1997 r. Kodeks karny.

.....
(czytelny podpis Beneficjenta, data)

³ Niniejszy protokół należy sporządzić po usunięciu stwierdzonych usterek

PROGRAM PRIORYTETOWY

Tytuł programu: Ciepłe Mieszkanie

ZAKRES OGÓLNY

1. Cel programu

Poprawa jakości powietrza oraz zmniejszenie emisji pyłów oraz gazów cieplarnianych poprzez wymianę źródeł ciepła i poprawę efektywności energetycznej w lokalach mieszkalnych¹ znajdujących się w budynkach mieszkalnych wielorodzinnych².

2. Wskaźnik osiągnięcia celu

Stopień realizacji celu programu mierzony jest za pomocą wskaźnika osiągnięcia celu pn.

- 1) Liczba budynków mieszkalnych wielorodzinnych o poprawionej efektywności energetycznej
Planowana wartość wskaźnika osiągnięcia celu dla bezzwrotnych form dofinansowania wynosi co najmniej 1 000 szt.
- 2) Liczba lokali mieszkalnych o poprawionej efektywności energetycznej [szt.]
Planowana wartość wskaźnika osiągnięcia celu dla bezzwrotnych form dofinansowania wynosi co najmniej 58 000 szt.
- 3) Liczba wymienionych nieefektywnych źródeł ciepła³ [szt.]
Planowana wartość wskaźnika osiągnięcia celu dla bezzwrotnych form dofinansowania wynosi co najmniej 63 000 szt.
- 4) Zmniejszenie zużycia energii końcowej [GJ/rok]
Planowana wartość wskaźnika osiągnięcia celu dla bezzwrotnych form dofinansowania wynosi co najmniej 1 245 420 GJ/rok.
- 5) Dodatkowa zdolność wytwarzania energii elektrycznej z zainstalowanych ogniw fotowoltaicznych [MWe]
Planowana wartość wskaźnika osiągnięcia celu wynosi co najmniej 5,0 MWe.
- 6) Ograniczenie emisji pyłu o średnicy mniejszej niż 10 mikrometrów (PM10) [Mg/rok]
Planowana wartość wskaźnika osiągnięcia celu dla bezzwrotnych form dofinansowania wynosi co najmniej 1 212 Mg/rok.
- 7) Ograniczenie emisji benzo(a)pirenu [Mg/rok]
Planowana wartość wskaźnika osiągnięcia celu dla bezzwrotnych form dofinansowania wynosi co najmniej 1,06 Mg/rok.
- 8) Zmniejszenie emisji CO₂ [Mg/rok]
Planowana wartość wskaźnika osiągnięcia celu dla bezzwrotnych form dofinansowania wynosi co najmniej 117 170 Mg/rok.

3. Budżet

Budżet na realizację programu wynosi 1 750 000 tys. zł.

¹ Przez lokal mieszkalny należy rozumieć samodzielny lokal mieszkalny w rozumieniu ustawy z dnia 24 czerwca 1994 r. o własności lokali.

² Przez budynek mieszkalny wielorodzinny, dla potrzeb programu, należy rozumieć budynek mieszkalny, w którym wydzielono więcej niż dwa lokale, w tym przynajmniej dwa samodzielne lokale mieszkalne.

³ Przez nieefektywne źródło ciepła w rozumieniu programu należy rozumieć źródło ciepła na paliwo stałe niespełniające wymagań rozporządzenia Ministra Rozwoju i Finansów z dnia 1 sierpnia 2017 r. w sprawie wymagań dla kotłów na paliwo stałe lub Rozporządzenia Komisji (UE) 2015/1189 z dnia 28 kwietnia 2015 r. w sprawie wykonania dyrektywy Parlamentu Europejskiego i Rady 2009/125/WE w odniesieniu do wymogów dotyczących ekoprojektu dla kotłów na paliwo stałe.

4. Okres wdrażania

Program realizowany będzie w latach 2022-2026, przy czym:

- 1) zobowiązania podejmowane będą do 30.09.2024 r. (zawieranie przez wfośigw umów z gminami);
- 2) środki wydatkowane będą przez wojewódzkie fundusze ochrony środowiska i gospodarki wodnej (wfośigw) do 31.12.2026 r.

5. Terminy i sposób składania wniosków dla gmin

- 1) Planowane są dwa nabory wniosków w trybie ciągłym; pierwszy nabór został przeprowadzony do 31.12.2022 r.; drugi nabór zostanie uruchomiony do 31.12.2023 r., w zależności od dostępności środków;
- 2) Terminy, sposób składania i rozpatrywania wniosków dla gmin określone są w ogłoszeniu o naborze lub w regulaminie naboru, które są zamieszczone na stronie internetowej właściwego terytorialnie wfośigw;
- 3) Terminy składania wniosków dla beneficjentów końcowych określają indywidualnie gminy w ogłoszeniach zamieszczanych na swoich stronach internetowych.

6. Koszty kwalifikowane

6.1. Katalog kosztów kwalifikowanych

Do dofinansowania w ramach programu kwalifikowane są koszty: urządzeń, materiałów i usług umieszczonych odpowiednio w Załączniku nr 1 dla Części 1), 2) i 3) Programu i Załączniku nr 1a dla Części 4) Programu. Załączniki zawierają także minimalne wymagania techniczne dla poszczególnych pozycji⁴.

6.2. Kwalifikowalność VAT

Podatek od towarów i usług (VAT) jest kosztem kwalifikowanym tylko wówczas, gdy jest on faktycznie i ostatecznie ponoszony przez beneficjenta końcowego, a beneficjent ten nie ma prawnej możliwości odliczenia podatku naliczonego od podatku należnego w jakiegokolwiek części, zgodnie z przepisami ustawy o podatku od towarów i usług.

6.3. Okres kwalifikowalności kosztów

- 1) **rozpoczęcie przedsięwzięcia** przez beneficjenta końcowego rozumiane jest, jako poniesienie pierwszego kosztu kwalifikowanego (data wystawienia pierwszej faktury lub równoważnego dokumentu księgowego) i może nastąpić nie wcześniej niż data zawarcia umowy o dofinansowanie przez beneficjenta końcowego z gminą oraz nie wcześniej niż data ogłoszenia naboru wniosków o dofinansowanie dla gmin w ramach programu przez właściwy terytorialnie wfośigw, w którym gmina została beneficjentem programu i uzyskała dotację na dofinansowanie kosztów realizowanego przez siebie przedsięwzięcia obejmującego przedsięwzięcie tego beneficjenta końcowego. Koszty poniesione wcześniej będą uznawane za niekwalifikowane.
- 2) **zakończenie przedsięwzięcia** przez beneficjenta końcowego (data wystawienia ostatniej faktury lub równoważnego dokumentu księgowego lub innego dokumentu potwierdzającego wykonanie prac) oznacza rzeczowe zakończenie wszystkich prac objętych umową o dofinansowanie, pozwalające na prawidłową eksploatację zamontowanych urządzeń.

⁴ Narodowy Fundusz Ochrony Środowiska i Gospodarki Wodnej (NFOŚiGW) opracował elektroniczną listę urządzeń i materiałów – lista zielonych urządzeń i materiałów (ZUM), która zawiera główne materiały i urządzenia zweryfikowane pod kątem zgodności z wymaganiami technicznymi określonymi w Załączniku nr 1 i 1a do programu. Lista ZUM jest dostępna na stronie internetowej <https://lista-zum.ios.edu.pl/>.

- 3) Okres kwalifikowalności kosztów poniesionych przez beneficjentów końcowych zostanie określony w regulaminach naboru ogłaszanych przez gminy przy zachowaniu wymagań określonych w pkt 1) i 2), jednak termin zakończenia realizacji przedsięwzięcia nie może przekroczyć 31.12.2025 r.

7. Formy i warunki udzielania dofinansowania

7.1. Forma dofinansowania dla gmin

Dotacja ze środków udostępnionych wfośigw przez NFOŚiGW.

7.2. Warunki dofinansowania udzielanego przez wfośigw z udziałem środków NFOŚiGW dla gmin

- 1) Dotacja przyznawana jest gminie przez wfośigw obejmujący swoim działaniem teren województwa, w którym zlokalizowana jest gmina;
- 2) Gmina przeprowadza nabór wniosków dla beneficjentów końcowych;
- 3) Po przeprowadzeniu naboru i ocenie wniosków o dofinansowanie pod względem spełnienia warunków kwalifikujących do programu, gmina zawiera umowy o dofinansowanie z beneficjentami końcowymi;
- 4) Dotacja jest wypłacana przez wfośigw na podstawie złożonego przez gminę wniosku o płatność nie częściej niż raz w miesiącu. Gmina występuje z wnioskiem o płatność dla zbioru przedsięwzięć zrealizowanych przez beneficjentów końcowych;
- 5) Przedsięwzięcie realizowane przez gminę w ramach programu może być dofinansowane z innych środków publicznych, przy czym łączna kwota dofinansowania na przedsięwzięcie z różnych źródeł nie może przekroczyć 100% kosztów kwalifikowanych przedsięwzięcia;
- 6) Ostatnie rozliczenie gminy musi zostać złożone do wfośigw najpóźniej do 30.06.2026 r.;
- 7) Gmina dokonuje kontroli w miejscu realizacji przedsięwzięcia, dla co najmniej 10% zakończonych w danym roku przedsięwzięć przez beneficjentów końcowych.

7.3. Beneficjenci

- 1) Beneficjentem programu jest gmina;
- 2) Beneficjentem końcowym jest osoba fizyczna spełniająca warunki określone w ust. 8 Części 1) lub Części 2) lub Części 3) programu;
- 3) Beneficjentem końcowym jest wspólnota mieszkaniowa (w rozumieniu ustawy z dnia 24 czerwca 1994 r. o własności lokali) obejmująca od 3 do 7 lokali mieszkalnych spełniająca warunki określone w ust. 8 Części 4) programu.

ZAKRES SZCZEGÓŁOWY

Część 1) Dla beneficjentów końcowych uprawnionych do podstawowego poziomu dofinansowania

8. Warunki, które musi spełnić beneficjent końcowy określony w ust. 7.3 pkt 2

Beneficjentem końcowym jest osoba fizyczna posiadająca tytuł prawny do lokalu mieszkalnego znajdującego się w budynku mieszkalnym wielorodzinnym wynikający z:

- prawa własności⁵ albo
- ograniczonego prawa rzeczowego⁶ albo

⁵ W przypadku współwłasności, beneficjent końcowy może otrzymać dofinansowanie, jeżeli przedłoży zgodę wszystkich współwłaścicieli na realizację przedsięwzięcia.

⁶ W przypadku wspólnego ograniczonego prawa rzeczowego beneficjent końcowy może otrzymać dofinansowanie, jeżeli przedłoży zgodę wszystkich uprawnionych z ograniczonego prawa rzeczowego na realizację przedsięwzięcia.

- najmu lokalu mieszkalnego stanowiącego własność gminy wchodzącego w skład mieszkaniowego zasobu gminy w rozumieniu ustawy z dnia 21 czerwca 2021 r. o ochronie praw lokatorów, mieszkaniowym zasobie gminy i o zmianie Kodeksu cywilnego⁷, jeżeli nie wszystkie lokale mieszkalne w tym budynku stanowią własność gminy, realizująca przedsięwzięcie będące przedmiotem dofinansowania, o dochodzie rocznym nieprzekraczającym kwoty 135 000 zł⁸:
 - a) stanowiącym podstawę obliczenia podatku, wykazany w ostatnio złożonym zeznaniu podatkowym zgodnie z ustawą o podatku dochodowym od osób fizycznych;
 - b) ustalonym:
 - zgodnie z wartościami określonymi w załączniku do obwieszczenia ministra właściwego do spraw rodziny w sprawie wysokości dochodu za dany rok z działalności podlegającej opodatkowaniu na podstawie przepisów o zryczałtowanym podatku dochodowym od niektórych przychodów osiąganych przez osoby fizyczne, obowiązującego na dzień złożenia wniosku oraz
 - na podstawie dokumentów potwierdzających wysokość uzyskanego dochodu, zawierających informacje o wysokości przychodu i stawce podatku lub wysokości opłaconego podatku dochodowego w roku wskazanym w powyższym obwieszczeniu ministra;
 - c) z tytułu prowadzenia gospodarstwa rolnego, przyjmując, że z 1 ha przeliczeniowego uzyskuje się dochód roczny w wysokości dochodu ogłaszanego corocznie, w drodze obwieszczenia Prezesa Głównego Urzędu Statystycznego na podstawie ustawy o podatku rolnym, obowiązującego na dzień złożenia wniosku o dofinansowanie;
 - d) niepodlegającym opodatkowaniu na podstawie przepisów o podatku dochodowym od osób fizycznych i mieszczącym się pod względem rodzaju w katalogu zawartym w art. 3 pkt 1 lit. c) ustawy o świadczeniach rodzinnych, osiągniętym w roku kalendarzowym poprzedzającym rok złożenia wniosku o dofinansowanie, wykazany w odpowiednim dokumencie.

W przypadku uzyskiwania dochodów z różnych źródeł określonych powyżej w lit. a) -d), dochody te sumuje się, przy czym suma ta nie może przekroczyć kwoty 135 000 zł.

9. Rodzaje przedsięwzięć, intensywność dofinansowania i maksymalna kwota dotacji

Rodzaje przedsięwzięć	Intensywność i maksymalna kwota dotacji	
<p>1) Przedsięwzięciem dla beneficjenta końcowego jest demontaż wszystkich nieefektywnych źródeł ciepła na paliwa stałe służących do ogrzewania lokalu mieszkalnego oraz:</p> <p>a) zakup i montaż źródła ciepła wymienionego w Załączniku nr 1 do programu, do celów ogrzewania lub ogrzewania i ciepłej wody użytkowej (dalej cwu) lokalu mieszkalnego albo</p> <p>b) podłączenie lokalu mieszkalnego do efektywnego źródła ciepła w budynku, spełniającego wymagania, o których mowa w ust. 10 pkt. 5 i 6 Części 1) programu.</p> <p>2) W przypadku gdy wniosek beneficjenta końcowego obejmuje dofinansowanie</p>	30% faktycznie poniesionych kosztów kwalifikowanych przedsięwzięcia realizowanego przez beneficjenta końcowego, nie więcej niż 16 500 zł na jeden lokal mieszkalny,	do 35% faktycznie poniesionych kosztów kwalifikowanych przedsięwzięcia realizowanego przez beneficjenta końcowego, nie więcej niż 19 000 zł na jeden lokal mieszkalny, w budynku wielorodzinnym położonym w miejscowości znajdującej się na liście najbardziej

⁷ W przypadku najmu lokalu mieszkalnego stanowiącego własność gminy wchodzącego w skład mieszkaniowego zasobu gminy beneficjent końcowy może otrzymać dofinansowanie, jeżeli przedłoży zgodę gminy na realizację przedsięwzięcia.

⁸ Brany jest pod uwagę tylko dochód beneficjenta końcowego, a nie w przeliczeniu na członka gospodarstwa domowego.

<p>przedsięwzięcia z pkt. 1) dopuszcza się wykonanie (wybór więcej niż jednego elementu z zakresu):</p> <p>a) demontażu oraz zakupu i montażu nowej instalacji centralnego ogrzewania i/lub cwu w lokalu mieszkalnym, instalacji gazowej od przyłącza gazowego/ zbiornika na gaz do kotła;</p> <p>b) zakupu i montażu okien w lokalu mieszkalnym i/lub drzwi oddzielających lokal od przestrzeni nieogrzewanej lub środowiska zewnętrznego (zawiera również demontaż);</p> <p>c) zakupu i montażu wentylacji mechanicznej z odzyskiem ciepła w lokalu mieszkalnym;</p> <p>d) dokumentacji projektowej dotyczącej powyższego zakresu.</p> <p>3) Przedsięwzięciem dla gminy jest zbiór przedsięwzięć, o których mowa w pkt 1) i 2) realizowanych przez beneficjentów końcowych.</p>		<p>zanieczyszczonych gmin⁹. Lista ta będzie opublikowana razem z ogłoszeniem o naborze, o którym mowa w ust. 5 pkt 2.</p>
--	--	--

Beneficjent końcowy programu może ubiegać się o zastosowanie zwiększonej maksymalnej kwoty dotacji zgodnie z brzmieniem programu po zmianie, pod warunkiem, że do dnia ogłoszenia o zmianie programu nie zawarł umowy o dofinansowanie z gminą.

10. Warunki dofinansowania udzielanego przez gminę dla beneficjenta końcowego

- 1) W przypadku, gdy działalność gospodarcza jest prowadzona na powierzchni całkowitej przekraczającej 30% lokalu mieszkalnego w budynku wielorodzinnym, przedsięwzięcie nie kwalifikuje się do dofinansowania;
- 2) Nie udziela się dofinansowania na przedsięwzięcie, na które beneficjent końcowy otrzymał dofinansowanie w ramach programów priorytetowych NFOŚiGW:
 - a) Poprawa jakości powietrza w najbardziej zanieczyszczonych gminach – pilotaż¹⁰;
 - b) Poprawa jakości powietrza poprzez wymianę źródeł ciepła w budynkach wielorodzinnych – pilotaż na terenie województwa zachodniopomorskiego;
 - c) Poprawa jakości powietrza poprzez wymianę źródeł ciepła w budynkach wielorodzinnych – pilotaż na terenie województwa dolnośląskiego;
- 3) Przedsięwzięcie realizowane w ramach programu może być dofinansowane z innych środków publicznych niż programy wymienione w pkt 2), z tym, że łączna kwota dofinansowania na przedsięwzięcie nie może przekroczyć 100% kosztów kwalifikowanych przedsięwzięcia;
- 4) Warunkiem udzielenia dofinansowania jest zobowiązanie się Beneficjenta, że po zakończeniu realizacji przedsięwzięcia w ramach Programu w lokalu mieszkalnym objętym dofinansowaniem:
 - a) nie będzie zainstalowane i nie będzie użytkowane źródło ciepła na paliwa stałe o klasie niższej niż 5 klasa według normy przenoszącej normę europejską EN 303-5,
 - b) zamontowane w lokalu mieszkalnym kominki wykorzystywane na cele rekreacyjne będą spełniać wymagania ekoprojektu¹¹,

⁹ Przez najbardziej zanieczyszczone gminy należy rozumieć gminy, w których występują równocześnie przekroczenia poziomu dopuszczalnego dla pyłu PM10 i PM2,5 oraz poziomu docelowego dla benzo(a)pirenu, określonych zgodnie z rozporządzeniem Ministra Środowiska z dnia 24 sierpnia 2012 r. w sprawie poziomów niektórych substancji w powietrzu (Dz. U. tj. z 2021 r. poz. 845).

¹⁰ Dotyczy pilotażu realizowanego na terenie Gminy Pszczyna.

¹¹ Wymagania ekoprojektu określone zostały w Rozporządzeniu Komisji (UE) 2015/1185 z dnia 24 kwietnia 2015 r. w sprawie wykonania dyrektywy Parlamentu Europejskiego i Rady 2009/125/WE w odniesieniu do wymogów dotyczących ekoprojektu dla miejscowych ogrzewaczy pomieszczeń na paliwo stałe.

- c) wszystkie zainstalowane oraz użytkowane urządzenia służące do celów ogrzewania i/lub przygotowania ciepłej wody użytkowej (w tym kominki wykorzystywane na cele rekreacyjne) będą spełniać docelowe wymagania obowiązujących na terenie położenia lokalu mieszkalnego objętego dofinansowaniem, aktów prawa miejscowego, w tym uchwał antysmogowych¹², również wtedy kiedy akty te przewidują bardziej rygorystyczne ograniczenia dotyczące zakupu i montażu źródła ciepła;
- 5) Zakres przedsięwzięcia finansowanego w ramach programu musi być zgodny z programem ochrony powietrza w rozumieniu art. 91 ustawy z dnia 27 kwietnia 2001 r. – Prawo ochrony środowiska, właściwym ze względu na usytuowanie budynku, w którym znajduje się lokal mieszkalny objęty dofinansowaniem, obowiązującym na dzień złożenia wniosku o dofinansowanie;
- 6) W ramach programu można dofinansować zakup i montaż tylko jednego źródła ciepła dla lokalu mieszkalnego do celów ogrzewania lub ogrzewania i cwu. Wyjątek stanowi ogrzewanie elektryczne, które może się składać z kilku urządzeń trwale zainstalowanych w lokalu mieszkalnym, tworzących system ogrzewania tego lokalu mieszkalnego;
- 7) Nie jest możliwe otrzymanie dofinansowania na zakup i montaż indywidualnego źródła ciepła w lokalu mieszkalnym w przypadku, gdy budynek mieszkalny wielorodzinny, w którym znajduje się lokal, którego dotyczy wniosek o dofinansowanie, jest podłączony do sieci ciepłowniczej;
- 8) Wymieniane źródło ciepła na paliwo stałe musi być trwale wyłączone z użytku. Potwierdzeniem trwałego wyłączenia z użytku źródła ciepła na paliwo stałe jest imienny dokument zezłomowania/karta przekazania odpadu/formularza przyjęcia odpadów metali. Dopuszcza się pozostawienie w /lokalu mieszkalnym pieców kaflowych lub kominków niespełniających wymagań ekoprojektu¹³ oraz docelowych wymagań aktów prawa miejscowego (w tym uchwał antysmogowych, o których mowa w ust. 10 pkt. 4) Części 1) programu), jednak muszą być one trwale odłączone od przewodu kominowego, co oznacza trwałe wyłączenie z użytku i musi być to potwierdzone odpowiednim protokołem kominarskim wydanym przez mistrza kominarskiego;
- 9) W przypadku, gdy w lokalu mieszkalnym, w którym realizowane jest przedsięwzięcie, prowadzona jest działalność gospodarcza rozumiana zgodnie z unijnym prawem konkurencji, wysokość dotacji jest pomniejszana proporcjonalnie do powierzchni zajmowanej na prowadzenie działalności gospodarczej.

11. Szczegółowe kryteria wyboru przedsięwzięć

Kryteria oceny wniosków o udzielenie dofinansowania składanych w wfośigw przez gminy.

¹² Przez uchwały antysmogowe rozumie się uchwały podjęte przez sejmik województwa w trybie art. 96 ustawy z dnia 27 kwietnia 2001 r. – Prawo ochrony środowiska

¹³ Wymagania ekoprojektu określone zostały w Rozporządzeniu Komisji (UE) 2015/1185 z dnia 24 kwietnia 2015 r. w sprawie wykonania dyrektywy Parlamentu Europejskiego i Rady 2009/125/WE w odniesieniu do wymogów dotyczących ekoprojektu dla miejscowych ogrzewaczy pomieszczeń na paliwo stałe.

KRYTERIA DOSTĘPU			
Lp.	NAZWA KRYTERIUM	TAK	NIE
1	Wniosek jest złożony w terminie określonym w regulaminie naboru		
2	Wniosek jest złożony na obowiązującym formularzu i w wymaganej formie		
3	Wniosek jest kompletny i prawidłowo podpisany, wypełniono wszystkie wymagane pola formularza wniosku oraz dołączono wszystkie wymagane załączniki		
4	Wnioskodawca mieści się w katalogu Beneficjentów, określonym w programie priorytetowym		
5	W ciągu ostatnich 3 lat przed dniem złożenia wniosku właściwy terytorialnie wfośigw lub NFOŚiGW nie wypowiedział Wnioskodawcy lub nie rozwiązał z nim umowy o dofinansowanie – za wyjątkiem rozwiązania za porozumieniem stron – z przyczyn leżących po stronie Wnioskodawcy		
6	Wnioskodawca wywiązuje się z zobowiązań publiczno-prawnych i cywilnoprawnych na rzecz właściwego terytorialnie wfośigw oraz NFOŚiGW i nie ma w stosunku do nich żadnych zaległości		
7	Cel i rodzaj przedsięwzięcia jest zgodny z programem priorytetowym		
8	Okres realizacji przedsięwzięcia jest zgodny z programem priorytetowym		
9	Forma i intensywność wnioskowanego dofinansowania są zgodne z programem priorytetowym		
KRYTERIA JAKOŚCIOWE DOPUSZCZAJĄCE			
Lp.	NAZWA KRYTERIUM	TAK	NIE
1	Wykonalność przedsięwzięcia.		
2	Zasadność realizacji przedsięwzięcia.		
	<p>Wnioskodawca zobowiązuje się w oświadczeniu złożonym we wniosku o dofinansowanie do zapewnienia, że:</p> <ul style="list-style-type: none"> – Koszty kwalifikowane będą zgodne z programem, w tym w szczególności z Załącznikiem nr 1 – Rodzaje kosztów kwalifikowanych oraz wymagania techniczne dla Części 1)-3) programu, – Zakres przedsięwzięcia finansowanego w ramach programu będzie zgodny z programem ochrony powietrza w rozumieniu art. 91 ustawy z dnia 27 kwietnia 2001 r. – Prawo ochrony środowiska, właściwym ze względu na usytuowanie budynku, w którym znajduje się lokal mieszkalny objęty dofinansowaniem, obowiązującym na dzień złożenia wniosku o dofinansowanie, – Wymieniane źródło ciepła na paliwo stałe musi być trwale wyłączone z użytku. Potwierdzeniem trwałego wyłączenia z użytku źródła ciepła na paliwo stałe jest imienny dokument zezłomowania/karta przekazania odpadu/formularza przyjęcia odpadów metali. Dopuszcza się pozostawienie w lokalu mieszkalnym pieców kaflowych lub kominków niespełniających wymagań ekoprojektu oraz docelowych wymagań aktów prawa miejscowego (w tym uchwał antysmogowych, o których mowa w ust. 10 pkt. 4) Części 1) programu), jednak muszą być one trwale odłączone od przewodu kominowego, co oznacza trwałe wyłączenie z użytku i musi być to potwierdzone odpowiednim protokołem kominiarskim wydanym przez mistrza kominiarskiego, – Wymianie/likwidacji ulegną wszystkie źródła ciepła na paliwo stałe, niespełniające wymagań minimum 5 klasy według normy przenoszącej normę europejską EN 303-5 i po zakończeniu realizacji przedsięwzięcia w lokalach mieszkalnych beneficjentów końcowych wszystkie zainstalowane oraz 		

<p>użytkowane urządzenia służące do celów ogrzewania lub przygotowania ciepłej wody użytkowej będą spełniać docelowe wymagania aktów prawa miejscowego, w tym uchwał antysmogowych¹⁴ obowiązujących na terenie położenia budynku, w którym znajduje się lokal mieszkalny objęty dofinansowaniem</p> <ul style="list-style-type: none"> – Okres trwałości przedsięwzięcia dla beneficjenta końcowego wynosi 5 lat od daty zakończenia przedsięwzięcia. W okresie trwałości beneficjent końcowy nie może zmienić przeznaczenia lokalu z mieszkalnego na inny, nie może zdemontować urządzeń, instalacji oraz wyrobów budowlanych zakupionych i zainstalowanych w trakcie realizacji przedsięwzięcia, a także nie może zainstalować dodatkowych źródeł ciepła, niespełniających warunków programu i wymagań technicznych określonych w Załączniku nr 1 do programu, – Na jeden lokal mieszkalny może być udzielone jedno dofinansowanie w ramach Części 1)-3) programu, – Otrzymanie dofinansowania na zakup i montaż indywidualnego źródła ciepła w lokalu mieszkalnym nie jest możliwe w przypadku, gdy budynek mieszkalny wielorodzinny, w którym znajduje się lokal, którego dotyczy wniosek, jest podłączony do sieci ciepłowniczej, – W przypadku, gdy działalność gospodarcza jest prowadzona na powierzchni całkowitej przekraczającej 30% lokalu mieszkalnego w budynku wielorodzinnym, przedsięwzięcie nie kwalifikuje się do dofinansowania. 		
---	--	--

Negatywna ocena któregośkolwiek z kryteriów dostępu lub jakościowych dopuszczających powoduje odrzucenie wniosku.

12. Postanowienia dodatkowe

- 1) Wnioski o dofinansowanie gmin są rozpatrywane przez wfośigw w terminie 30 dni od dnia wpływu do wfośigw, z zastrzeżeniem, że szczegółowy sposób postępowania z wnioskiem określa regulamin naboru;
- 2) Gmina może złożyć maksymalnie dwa wnioski o dofinansowanie w ramach programu;
- 3) Szczegółowe prawa i obowiązki gminy udzielającej dotacji w ramach programu określi umowa o dofinansowanie zawierana pomiędzy wfośigw a gminą;
- 4) Dofinansowanie będzie udzielone każdej gminie, która spełni warunki programu, aż do wyczerpania budżetu programu;
- 5) NFOŚiGW/wfośigw może dokonać kontroli przedsięwzięć u beneficjenta końcowego w miejscu realizacji przedsięwzięcia, samodzielnie lub poprzez podmioty zewnętrzne od daty złożenia wniosku o dofinansowanie przez beneficjenta końcowego, w trakcie realizacji oraz w okresie jego trwałości;
- 6) NFOŚiGW/wfośigw może dokonać kontroli przedsięwzięć u beneficjenta w jego siedzibie lub w miejscu realizacji przedsięwzięcia, samodzielnie lub poprzez podmioty zewnętrzne, od daty złożenia wniosku o dofinansowanie przez beneficjenta, w trakcie realizacji przedsięwzięcia oraz nie później niż 6 miesięcy od dnia upływu okresu trwałości przedsięwzięcia zrealizowanego przez ostatniego beneficjenta końcowego objętego tym wnioskiem;
- 7) Okres trwałości przedsięwzięcia dla beneficjenta końcowego wynosi 5 lat od daty zakończenia przedsięwzięcia. W okresie trwałości beneficjent końcowy nie może zmienić przeznaczenia lokalu z mieszkalnego na inny, nie może zdemontować urządzeń, instalacji oraz wyrobów budowlanych zakupionych i zainstalowanych w trakcie realizacji przedsięwzięcia, a także nie może zainstalować dodatkowych źródeł ciepła, niespełniających warunków programu i wymagań technicznych określonych w Załączniku nr 1 do programu;
- 8) Przy rozwiązaniu umowy najmu lokalu mieszkalnego z zasobu gminy objętego przedsięwzięciem nie zwalnia się Beneficjenta końcowego z obowiązków związanych z realizacją przedsięwzięcia,

¹⁴ Przez uchwały antysmogowe rozumie się uchwały podjęte przez sejmik województwa w trybie art. 96 ustawy z dnia 27 kwietnia 2001 r. – Prawo ochrony środowiska.

- w szczególności zapewnienia zachowania trwałości przedsięwzięcia. W odrębnej umowie gmina powinna przejąć wszystkie obowiązki Beneficjenta końcowego, wówczas to na gminie spoczywa obowiązek pisemnego poinformowania o tym fakcie wójtów, który udzielił dofinansowania na przedsięwzięcie w terminie do 60 dni od daty rozwiązania umowy najmu lokalu mieszkalnego;
- 9) Na jeden lokal mieszkalny może być udzielone jedno dofinansowanie w ramach Części 1)-3) programu;
- 10) Dofinansowanie dla beneficjentów końcowych spełniających warunki programu, udzielane jest przez gminę, na terenie, której zlokalizowany jest budynek wielorodzinny, w którym znajduje się lokal mieszkalny objęty przedsięwzięciem.

Część 2) Dla beneficjentów końcowych uprawnionych do podwyższonego poziomu dofinansowania.

8. Warunki, które musi spełnić beneficjent końcowy określony w ust. 7.3 pkt 2

- 1) Beneficjentem końcowym uprawnionym do podwyższonego poziomu dofinansowania jest osoba fizyczna posiadająca tytuł prawny do lokalu mieszkalnego znajdującego się w budynku mieszkalnym wielorodzinnym wynikający z:
- prawa własności¹⁵ albo
 - ograniczonego prawa rzeczowego¹⁶ albo
 - najmu lokalu mieszkalnego stanowiącego własność gminy wchodzącego w skład mieszkaniowego zasobu gminy w rozumieniu ustawy z dnia 21 czerwca 2021 r. o ochronie praw lokatorów, mieszkaniowym zasobie gminy i o zmianie Kodeksu cywilnego¹⁷, jeżeli nie wszystkie lokale mieszkalne w tym budynku stanowią własność gminy,

realizująca przedsięwzięcie będące przedmiotem dofinansowania, której przeciętny miesięczny dochód na jednego członka jej gospodarstwa domowego wskazany w zaświadczeniu wydawanym na zasadach określonych w art. 411 ust. 10g ustawy – Prawo ochrony środowiska, nie przekracza kwoty:

- 1 894 zł w gospodarstwie wieloosobowym,
- 2 651 zł w gospodarstwie jednoosobowym.

- 2) W przypadku prowadzenia działalności gospodarczej, roczny przychód tej osoby fizycznej, z tytułu prowadzenia pozarolniczej działalności gospodarczej za rok kalendarzowy, za który ustalony został przeciętny miesięczny dochód wskazany w zaświadczeniu, o którym mowa w pkt 1) , nie przekroczył czterdziestokrotności kwoty minimalnego wynagrodzenia za pracę określonego w rozporządzeniu Rady Ministrów obowiązującym w grudniu roku poprzedzającego rok złożenia wniosku o dofinansowanie.

9. Rodzaje przedsięwzięć, intensywność dofinansowania i maksymalna kwota dotacji

Rodzaje przedsięwzięć	Intensywność i maksymalna kwota dotacji	
1) Przedsięwzięciem dla beneficjenta końcowego jest demontaż wszystkich nieefektywnych źródeł ciepła na paliwa stałe służących do ogrzewania lokalu mieszkalnego oraz:	do 60% faktycznie poniesionych kosztów kwalifikowanych przedsięwzięcia realizowanego przez	do 65% faktycznie poniesionych kosztów kwalifikowanych przedsięwzięcia realizowanego przez

¹⁵ W przypadku współwłasności, beneficjent końcowy może otrzymać dofinansowanie, jeżeli przedłoży zgodę wszystkich współwłaścicieli na realizację przedsięwzięcia.

¹⁶ W przypadku wspólnego ograniczonego prawa rzeczowego beneficjent końcowy może otrzymać dofinansowanie, jeżeli przedłoży zgodę wszystkich uprawnionych z ograniczonego prawa rzeczowego na realizację przedsięwzięcia.

¹⁷ W przypadku najmu lokalu mieszkalnego stanowiącego własność gminy wchodzącego w skład mieszkaniowego zasobu gminy beneficjent końcowy może otrzymać dofinansowanie, jeżeli przedłoży zgodę gminy na realizację przedsięwzięcia.

<p>a) zakup i montaż źródła ciepła wymienionego w Załączniku nr 1 do programu, do celów ogrzewania lub ogrzewania i ciepłej wody użytkowej (dalej cwu) lokalu mieszkalnego albo</p> <p>b) podłączenie lokalu mieszkalnego do efektywnego źródła ciepła w budynku, spełniającego wymagania, o których mowa w ust. 10 pkt. 5 i 6 Części 2) programu.</p> <p>2) W przypadku gdy wniosek beneficjenta końcowego obejmuje dofinansowanie przedsięwzięcia z pkt. 1) dopuszcza się wykonanie (wybór więcej niż jednego elementu z zakresu):</p> <p>a) demontażu oraz zakupu i montażu nowej instalacji centralnego ogrzewania i/lub cwu w lokalu mieszkalnym, instalacji gazowej od przyłącza gazowego/ zbiornika na gaz do kotła;</p> <p>b) zakupu i montażu okien w lokalu mieszkalnym i/lub drzwi oddzielających lokal od przestrzeni nieogrzewanej lub środowiska zewnętrznego (zawiera również demontaż);</p> <p>c) zakupu i montażu wentylacji mechanicznej z odzyskiem ciepła w lokalu mieszkalnym;</p> <p>d) dokumentacji projektowej dotyczącej powyższego zakresu.</p> <p>3) Przedsięwzięciem dla gminy jest zbiór przedsięwzięć, o których mowa w pkt 1) i2) realizowanych przez beneficjentów końcowych.</p>	<p>beneficjenta końcowego, nie więcej niż 27 500 zł na jeden lokal mieszkalny,</p>	<p>beneficjenta końcowego, nie więcej niż 29 500 zł na jeden lokal mieszkalny, w budynku wielorodzinnym położonym w miejscowości znajdującej się na liście najbardziej zanieczyszczonych gmin¹⁸. Lista ta będzie opublikowana razem z ogłoszeniem o naborze, o którym mowa w ust. 5 pkt 2.</p>
---	--	---

Beneficjent końcowy programu może ubiegać się o zastosowanie zwiększonej maksymalnej kwoty dotacji zgodnie z brzmieniem programu po zmianie, pod warunkiem, że do dnia ogłoszenia o zmianie programu nie zawarł umowy o dofinansowanie z gminą.

10. Warunki dofinansowania udzielanego przez gminę dla beneficjenta końcowego

- 1) W przypadku, gdy działalność gospodarcza jest prowadzona na powierzchni całkowitej przekraczającej 30% lokalu mieszkalnego w budynku wielorodzinnym, przedsięwzięcie nie kwalifikuje się do dofinansowania;
- 2) Nie udziela się dofinansowania na przedsięwzięcie, na które beneficjent końcowy otrzymał dofinansowanie w ramach programów priorytetowych NFOŚiGW:
 - a) Poprawa jakości powietrza w najbardziej zanieczyszczonych gminach – pilotaż¹⁹;
 - b) Poprawa jakości powietrza poprzez wymianę źródeł ciepła w budynkach wielorodzinnych – pilotaż na terenie województwa zachodniopomorskiego;
 - c) Poprawa jakości powietrza poprzez wymianę źródeł ciepła w budynkach wielorodzinnych – pilotaż na terenie województwa dolnośląskiego;
- 3) Przedsięwzięcie realizowane w ramach programu może być dofinansowane z innych środków publicznych niż programy wymienione w pkt 2), z tym, że łączna kwota dofinansowania na przedsięwzięcie nie może przekroczyć 100% kosztów kwalifikowanych przedsięwzięcia;

¹⁸ Przez najbardziej zanieczyszczone gminy należy rozumieć gminy, w których występują równocześnie przekroczenia poziomu dopuszczalnego dla pyłu PM10 i PM2,5 oraz poziomu docelowego dla benzo(a)pirenu, określonych zgodnie z rozporządzeniem Ministra Środowiska z dnia 24 sierpnia 2012 r. w sprawie poziomów niektórych substancji w powietrzu (Dz. U. tj. z 2021 r. poz. 845).

¹⁹ Dotyczy pilotażu realizowanego na terenie Gminy Pszczyna.

- 4) Warunkiem udzielenia dofinansowania jest zobowiązanie się Beneficjenta, że po zakończeniu realizacji przedsięwzięcia w ramach Programu w lokalu mieszkalnym objętym dofinansowaniem:
 - a) nie będzie zainstalowane i nie będzie użytkowane źródło ciepła na paliwa stałe o klasie niższej niż 5 klasa według normy przenoszącej normę europejską EN 303-5,
 - b) zamontowane w lokalu mieszkalnym kominki wykorzystywane na cele rekreacyjne będą spełniać wymagania ekoprojektu²⁰,
 - c) wszystkie zainstalowane oraz użytkowane urządzenia służące do celów ogrzewania i/lub przygotowania ciepłej wody użytkowej (w tym kominki wykorzystywane na cele rekreacyjne) będą spełniać docelowe wymagania obowiązujących na terenie położenia lokalu mieszkalnego objętego dofinansowaniem, aktów prawa miejscowego, w tym uchwał antysmogowych²¹, również wtedy kiedy akty te przewidują bardziej rygorystyczne ograniczenia dotyczące zakupu i montażu źródła ciepła;
- 5) Zakres przedsięwzięcia finansowanego w ramach programu musi być zgodny z programem ochrony powietrza w rozumieniu art. 91 ustawy z dnia 27 kwietnia 2001 r. – Prawo ochrony środowiska, właściwym ze względu na usytuowanie budynku, w którym znajduje się lokal mieszkalny objęty dofinansowaniem, obowiązującym na dzień złożenia wniosku o dofinansowanie;
- 6) W ramach programu można dofinansować zakup i montaż tylko jednego źródła ciepła dla lokalu mieszkalnego do celów ogrzewania lub ogrzewania i cwu. Wyjątek stanowi ogrzewanie elektryczne, które może się składać z kilku urządzeń trwale zainstalowanych w lokalu mieszkalnym, tworzących system ogrzewania tego lokalu mieszkalnego;
- 7) Nie jest możliwe otrzymanie dofinansowania na zakup i montaż indywidualnego źródła ciepła w lokalu mieszkalnym w przypadku, gdy budynek mieszkalny wielorodzinny, w którym znajduje się lokal, którego dotyczy wniosek o dofinansowanie, jest podłączony do sieci ciepłowniczej;
- 8) Wymieniane źródło ciepła na paliwo stałe musi być trwale wyłączone z użytku. Potwierdzeniem trwałego wyłączenia z użytku źródła ciepła na paliwo stałe jest imienny dokument zezłomowania/karta przekazania odpadu/formularza przyjęcia odpadów metali. Dopuszcza się pozostawienie w budynku/lokalu mieszkalnym pieców kaflowych lub kominków niespełniających wymagań ekoprojektu²² oraz docelowych wymagań aktów prawa miejscowego (w tym uchwał antysmogowych, o których mowa w ust. 10 pkt.4) Części 2) programu), jednak muszą być one trwale odłączone od przewodu kominowego, co oznacza trwałe wyłączenie z użytku i musi być to potwierdzone odpowiednim protokołem kominiarskim wydanym przez mistrza kominiarskiego.
- 9) W przypadku, gdy w lokalu mieszkalnym, w którym realizowane jest przedsięwzięcie, prowadzona jest działalność gospodarcza rozumiana zgodnie z unijnym prawem konkurencji, wysokość dotacji jest pomniejszana proporcjonalnie do powierzchni zajmowanej na prowadzenie działalności gospodarczej.

11. Szczegółowe kryteria wyboru przedsięwzięć

Kryteria oceny wniosków o udzielenie dofinansowania składanych w wfośigw przez gminy.

²⁰ Wymagania ekoprojektu określone zostały w Rozporządzeniu Komisji (UE) 2015/1185 z dnia 24 kwietnia 2015 r. w sprawie wykonania dyrektywy Parlamentu Europejskiego i Rady 2009/125/WE w odniesieniu do wymogów dotyczących ekoprojektu dla miejscowych ogrzewaczy pomieszczeń na paliwo stałe.

²¹ Przez uchwały antysmogowe rozumie się uchwały podjęte przez sejmik województwa w trybie art. 96 ustawy z dnia 27 kwietnia 2001 r. – Prawo ochrony środowiska

²² Wymagania ekoprojektu określone zostały w Rozporządzeniu Komisji (UE) 2015/1185 z dnia 24 kwietnia 2015 r. w sprawie wykonania dyrektywy Parlamentu Europejskiego i Rady 2009/125/WE w odniesieniu do wymogów dotyczących ekoprojektu dla miejscowych ogrzewaczy pomieszczeń na paliwo stałe.

KRYTERIA DOSTĘPU			
Lp.	NAZWA KRYTERIUM	TAK	NIE
1	Wniosek jest złożony w terminie określonym w regulaminie naboru		
2	Wniosek jest złożony na obowiązującym formularzu i w wymaganej formie		
3	Wniosek jest kompletny i prawidłowo podpisany, wypełniono wszystkie wymagane pola formularza wniosku oraz dołączono wszystkie wymagane załączniki		
4	Wnioskodawca mieści się w katalogu Beneficjentów, określonym w programie priorytetowym		
5	W ciągu ostatnich 3 lat przed dniem złożenia wniosku właściwy terytorialnie wfośigw lub NFOŚiGW nie wypowiedział Wnioskodawcy lub nie rozwiązał z nim umowy o dofinansowanie – za wyjątkiem rozwiązania za porozumieniem stron – z przyczyn leżących po stronie Wnioskodawcy		
6	Wnioskodawca wywiązuje się z zobowiązań publiczno-prawnych i cywilnoprawnych na rzecz właściwego terytorialnie wfośigw oraz NFOŚiGW i nie ma w stosunku do nich żadnych zaległości		
7	Cel i rodzaj przedsięwzięcia jest zgodny z programem priorytetowym		
8	Okres realizacji przedsięwzięcia jest zgodny z programem priorytetowym		
9	Forma i intensywność wnioskowanego dofinansowania są zgodne z programem priorytetowym		
KRYTERIA JAKOŚCIOWE DOPUSZCZAJĄCE			
Lp.	NAZWA KRYTERIUM	TAK	NIE
1	Wykonalność przedsięwzięcia.		
2	Zasadność realizacji przedsięwzięcia.		
	<p>Wnioskodawca zobowiązuje się w oświadczeniu złożonym we wniosku o dofinansowanie do zapewnienia, że:</p> <ul style="list-style-type: none"> – Koszty kwalifikowane będą zgodne z programem, w tym w szczególności z Załącznikiem nr 1 – Rodzaje kosztów kwalifikowanych oraz wymagania techniczne dla Części 1)-3) programu, – Zakres przedsięwzięcia finansowanego w ramach programu będzie zgodny z programem ochrony powietrza w rozumieniu art. 91 ustawy z dnia 27 kwietnia 2001 r. – Prawo ochrony środowiska, właściwym ze względu na usytuowanie budynku, w którym znajduje się lokal mieszkalny objęty dofinansowaniem, obowiązującym na dzień złożenia wniosku o dofinansowanie, – Wymieniane źródło ciepła na paliwo stałe musi być trwale wyłączone z użytku. Potwierdzeniem trwałego wyłączenia z użytku źródła ciepła na paliwo stałe jest imienny dokument zezłomowania/karta przekazania odpadu/formularza przyjęcia odpadów metali. Dopuszcza się pozostawienie w lokalu mieszkalnym pieców kaflowych lub kominków niespełniających wymagań ekoprojektu oraz docelowych wymagań aktów prawa miejscowego (w tym uchwał antysmogowych, o których mowa w ust. 10 pkt. 4) Części 2) programu), jednak muszą być one trwale odłączone od przewodu kominowego, co oznacza trwałe wyłączenie z użytku i musi być to potwierdzone odpowiednim protokołem kominiarskim wydanym przez mistrza kominiarskiego, – Wymianie/likwidacji ulegną wszystkie źródła ciepła na paliwo stałe, niespełniające wymagań minimum 5 klasy według normy przenoszącej normę europejską EN 303-5 i po zakończeniu realizacji przedsięwzięcia w lokalach mieszkalnych beneficjentów końcowych wszystkie zainstalowane oraz 		

<p>użytkowane urządzenia służące do celów ogrzewania lub przygotowania ciepłej wody użytkowej będą spełniać docelowe wymagania aktów prawa miejscowego, w tym uchwał antysmogowych²³ obowiązujących na terenie położenia budynku, w którym znajduje się lokal mieszkalny objęty dofinansowaniem,</p> <ul style="list-style-type: none"> – Okres trwałości przedsięwzięcia dla beneficjenta końcowego wynosi 5 lat od daty zakończenia przedsięwzięcia. W okresie trwałości beneficjent końcowy nie może zmienić przeznaczenia lokalu z mieszkalnego na inny, nie może zdemontować urządzeń, instalacji oraz wyrobów budowlanych zakupionych i zainstalowanych w trakcie realizacji przedsięwzięcia, a także nie może zainstalować dodatkowych źródeł ciepła, niespełniających warunków programu i wymagań technicznych określonych w Załączniku nr 1 do programu, – Na jeden lokal mieszkalny może być udzielone jedno dofinansowanie w ramach Części 1)-3) programu, – Otrzymanie dofinansowania na zakup i montaż indywidualnego źródła ciepła w lokalu mieszkalnym nie jest możliwe w przypadku, gdy budynek mieszkalny wielorodzinny, w którym znajduje się lokal, którego dotyczy wniosek, jest podłączony do sieci ciepłowniczej, – W przypadku, gdy działalność gospodarcza jest prowadzona na powierzchni całkowitej przekraczającej 30% lokalu mieszkalnego w budynku wielorodzinnym, przedsięwzięcie nie kwalifikuje się do dofinansowania. 		
--	--	--

Negatywna ocena któregośkolwiek z kryteriów dostępu lub jakościowych dopuszczających powoduje odrzucenie wniosku.

12. Postanowienia dodatkowe

- 1) Wnioski o dofinansowanie gmin są rozpatrywane przez wfośigw w terminie 30 dni od dnia wpływu do wfośigw, z zastrzeżeniem, że szczegółowy sposób postępowania z wnioskiem określa regulamin naboru;
- 2) Gmina może złożyć maksymalnie dwa wnioski o dofinansowanie w ramach programu;
- 3) Szczegółowe prawa i obowiązki gminy udzielającej dotacji w ramach programu określi umowa o dofinansowanie zawierana pomiędzy wfośigw a gminą;
- 4) Dofinansowanie będzie udzielone każdej gminie, która spełni warunki programu, aż do wyczerpania budżetu programu;
- 5) NFOŚiGW/wfośigw może dokonać kontroli przedsięwzięć u beneficjenta końcowego w miejscu realizacji przedsięwzięcia, samodzielnie lub poprzez podmioty zewnętrzne od daty złożenia wniosku o dofinansowanie przez beneficjenta końcowego, w trakcie realizacji oraz w okresie jego trwałości;
- 6) NFOŚiGW/wfośigw może dokonać kontroli przedsięwzięć u beneficjenta w jego siedzibie lub w miejscu realizacji przedsięwzięcia, samodzielnie lub poprzez podmioty zewnętrzne, od daty złożenia wniosku o dofinansowanie przez beneficjenta, w trakcie realizacji przedsięwzięcia oraz nie później niż 6 miesięcy od dnia upływu okresu trwałości przedsięwzięcia zrealizowanego przez ostatniego beneficjenta końcowego objętego tym wnioskiem;
- 7) Okres trwałości przedsięwzięcia dla beneficjenta końcowego wynosi 5 lat od daty zakończenia przedsięwzięcia. W okresie trwałości beneficjent końcowy nie może zmienić przeznaczenia lokalu z mieszkalnego na inny, nie może zdemontować urządzeń, instalacji oraz wyrobów budowlanych zakupionych i zainstalowanych w trakcie realizacji przedsięwzięcia, a także nie może zainstalować dodatkowych źródeł ciepła, niespełniających warunków programu i wymagań technicznych określonych w Załączniku nr 1 do programu;
- 8) Przy rozwiązaniu umowy najmu lokalu mieszkalnego z zasobu gminy objętego przedsięwzięciem nie zwalnia się Beneficjenta końcowego z obowiązków związanych z realizacją przedsięwzięcia,

²³ Przez uchwały antysmogowe rozumie się uchwały podjęte przez sejmik województwa w trybie art. 96 ustawy z dnia 27 kwietnia 2001 r. – Prawo ochrony środowiska.

w szczególności zapewnienia zachowania trwałości przedsięwzięcia. W odrębnej umowie gmina powinna przejąć wszystkie obowiązki Beneficjenta końcowego, wówczas to na gminie spoczywa obowiązek pisemnego poinformowania o tym fakcie wójtów, który udzielił dofinansowania na przedsięwzięcie w terminie 60 dni od daty rozwiązania umowy najmu lokalu mieszkalnego;

- 9) Na jeden lokal mieszkalny może być udzielone jedno dofinansowanie w ramach Części 1)-3) programu;
- 10) Dotacja dla beneficjentów końcowych spełniających warunki programu, przyznawana jest przez gminę, na terenie, której zlokalizowany jest budynek wielorodzinny, w którym znajduje się lokal mieszkalny objęty przedsięwzięciem.

Część 3) Dla beneficjentów końcowych uprawnionych do najwyższego poziomu dofinansowania

8. Warunki, które musi spełnić beneficjent końcowy określony w ust. 7.3 pkt 2

- 1) Beneficjentem końcowym uprawnionym do najwyższego poziomu dofinansowania jest osoba fizyczna posiadająca tytuł prawny do lokalu mieszkalnego znajdującego się w budynku mieszkalnym wielorodzinnym wynikający z:
 - prawa własności albo
 - ograniczonego prawa rzeczowego albo
 - najmu lokalu mieszkalnego stanowiącego własność gminy wchodzącego w skład mieszkaniowego zasobu gminy w rozumieniu ustawy z dnia 21 czerwca 2021 r. o ochronie praw lokatorów, mieszkaniowym zasobie gminy i o zmianie Kodeksu cywilnego, jeżeli nie wszystkie lokale mieszkalne w tym budynku stanowią własność gminy,

realizująca przedsięwzięcie będące przedmiotem dofinansowania, której przeciętny miesięczny dochód na jednego członka jej gospodarstwa domowego wskazany w zaświadczeniu wydawanym na zasadach określonych w art. 411 ust. 10g ustawy – Prawo ochrony środowiska, nie przekracza kwoty:

- 1 090 zł w gospodarstwie wieloosobowym,
- 1 526 zł w gospodarstwie jednoosobowym;

lub

ma ustalone prawo do otrzymywania zasiłku stałego, zasiłku okresowego, zasiłku rodzinnego lub specjalnego zasiłku opiekuńczego, potwierdzone w zaświadczeniu wydanym na wniosek beneficjenta końcowego, przez wójta, burmistrza lub prezydenta miasta, zawierającym wskazanie rodzaju zasiłku oraz okresu, na który został przyznany. Zasiłek musi przysługiwać w każdym z kolejnych 6 miesięcy kalendarzowych poprzedzających miesiąc złożenia wniosku o wydanie zaświadczenia oraz co najmniej do dnia złożenia wniosku o dofinansowanie.

- 2) W przypadku prowadzenia działalności gospodarczej przez osobę, która przedstawiła zaświadczenie o przeciętnym miesięcznym dochodzie na jednego członka jej gospodarstwa domowego, roczny jej przychód, z tytułu prowadzenia pozarolniczej działalności gospodarczej za rok kalendarzowy, za który ustalony został przeciętny miesięczny dochód wskazany w zaświadczeniu, nie przekroczył dwudziestokrotności kwoty minimalnego wynagrodzenia za pracę określonego w rozporządzeniu Rady Ministrów obowiązującym w grudniu roku poprzedzającego rok złożenia wniosku o dofinansowanie;

9. Rodzaje przedsięwzięć, intensywność dofinansowania i maksymalna kwota dotacji

Rodzaje przedsięwzięć	Intensywność i maksymalna kwota dotacji	
<p>1) Przedsięwzięciem dla beneficjenta końcowego jest demontaż wszystkich nieefektywnych źródeł ciepła na paliwa stałe służących do ogrzewania lokalu mieszkalnego oraz:</p> <p>a) zakup i montaż źródła ciepła wymienionego w Załączniku nr 1 do programu, do celów ogrzewania lub ogrzewania i ciepłej wody użytkowej (dalej cwu) lokalu mieszkalnego albo</p> <p>b) podłączenie lokalu mieszkalnego do efektywnego źródła ciepła w budynku, spełniającego wymagania, o których mowa w ust. 10 pkt. 5 i 6 Części 3) programu.</p> <p>2) W przypadku gdy wniosek beneficjenta końcowego obejmuje dofinansowanie przedsięwzięcia z pkt. 1) dopuszcza się wykonanie (wybór więcej niż jednego elementu z zakresu):</p> <p>a) demontażu oraz zakupu i montażu nowej instalacji centralnego ogrzewania i/lub cwu w lokalu mieszkalnym, instalacji gazowej od przyłącza gazowego/ zbiornika na gaz do kotła;</p> <p>b) zakupu i montażu okien w lokalu mieszkalnym i/lub drzwi oddzielających lokal od przestrzeni nieogrzewanej lub środowiska zewnętrznego (zawiera również demontaż);</p> <p>c) zakupu i montażu wentylacji mechanicznej z odzyskiem ciepła w lokalu mieszkalnym;</p> <p>d) dokumentacji projektowej dotyczącej powyższego zakresu;</p> <p>3) Przedsięwzięciem dla gminy jest zbiór przedsięwzięć, o których mowa w pkt 1) i 2) realizowanych przez beneficjentów końcowych.</p>	<p>do 90% faktycznie poniesionych kosztów kwalifikowanych przedsięwzięcia realizowanego przez beneficjenta końcowego, nie więcej niż 41 000 zł na jeden lokal mieszkalny,</p>	<p>do 95% faktycznie poniesionych kosztów kwalifikowanych przedsięwzięcia realizowanego przez beneficjenta końcowego, nie więcej niż 43 900 zł na jeden lokal mieszkalny, w budynku wielorodzinnym położonym w miejscowości znajdującej się na liście najbardziej zanieczyszczonych gmin²⁴. Lista ta będzie opublikowana razem z ogłoszeniem o naborze, o którym mowa w ust. 5 pkt 2.</p>

Beneficjent końcowy programu może ubiegać się o zastosowanie zwiększonej maksymalnej kwoty dotacji zgodnie z brzmieniem programu po zmianie, pod warunkiem, że do dnia ogłoszenia o zmianie programu nie zawarł umowy o dofinansowanie z gminą.

10. Warunki dofinansowania udzielanego przez gminę dla beneficjenta końcowego

- 1) W przypadku, gdy działalność gospodarcza jest prowadzona na powierzchni całkowitej przekraczającej 30% lokalu mieszkalnego w budynku wielorodzinnym, przedsięwzięcie nie kwalifikuje się do dofinansowania;
- 2) Nie udziela się dofinansowania na przedsięwzięcie, na które beneficjent końcowy otrzymał dofinansowanie w ramach programów priorytetowych NFOŚiGW:
 - a) Poprawa jakości powietrza w najbardziej zanieczyszczonych gminach – pilotaż²⁵,
 - b) Poprawa jakości powietrza poprzez wymianę źródeł ciepła w budynkach wielorodzinnych – pilotaż na terenie województwa zachodniopomorskiego,

²⁴ Przez najbardziej zanieczyszczone gminy należy rozumieć gminy, w których występują równocześnie przekroczenia poziomu dopuszczalnego dla pyłu PM10 i PM2,5 oraz poziomu docelowego dla benzo(a)pirenu, określonych zgodnie z rozporządzeniem Ministra Środowiska z dnia 24 sierpnia 2012 r. w sprawie poziomów niektórych substancji w powietrzu (Dz. U. tj. z 2021 r. poz. 845).

²⁵ Dotyczy pilotażu realizowanego na terenie Gminy Pszczyna.

- c) Poprawa jakości powietrza poprzez wymianę źródeł ciepła w budynkach wielorodzinnych – pilotaż na terenie województwa dolnośląskiego;
- 3) Przedsięwzięcie realizowane w ramach programu może być dofinansowane z innych środków publicznych niż programy wymienione w pkt 2, z tym, że łączna kwota dofinansowania na przedsięwzięcie nie może przekroczyć 100% kosztów kwalifikowanych przedsięwzięcia;
- 4) Warunkiem udzielenia dofinansowania jest zobowiązanie się Beneficjenta, że po zakończeniu realizacji przedsięwzięcia w ramach Programu w lokalu mieszkalnym objętym dofinansowaniem:
- a) nie będzie zainstalowane i nie będzie użytkowane źródło ciepła na paliwa stałe o klasie niższej niż 5 klasa według normy przenoszącej normę europejską EN 303-5,
 - b) zamontowane w lokalu mieszkalnym kominki wykorzystywane na cele rekreacyjne będą spełniać wymagania ekoprojektu²⁶,
 - c) wszystkie zainstalowane oraz użytkowane urządzenia służące do celów ogrzewania i/lub przygotowania ciepłej wody użytkowej (w tym kominki wykorzystywane na cele rekreacyjne) będą spełniać docelowe wymagania obowiązujących na terenie położenia lokalu mieszkalnego objętego dofinansowaniem, aktów prawa miejscowego, w tym uchwał antysmogowych²⁷, również wtedy kiedy akty te przewidują bardziej rygorystyczne ograniczenia dotyczące zakupu i montażu źródła ciepła,
- 5) Zakres przedsięwzięcia finansowanego w ramach programu musi być zgodny z programem ochrony powietrza w rozumieniu art. 91 ustawy z dnia 27 kwietnia 2001 r. – Prawo ochrony środowiska, właściwym ze względu na usytuowanie budynku, w którym znajduje się lokal mieszkalny objęty dofinansowaniem, obowiązującym na dzień złożenia wniosku o dofinansowanie,
- 6) W ramach programu można dofinansować zakup i montaż tylko jednego źródła ciepła dla lokalu mieszkalnego do celów ogrzewania lub ogrzewania i cwu. Wyjątek stanowi ogrzewanie elektryczne, które może się składać z kilku urządzeń trwale zainstalowanych w lokalu mieszkalnym, tworzących system ogrzewania tego lokalu mieszkalnego.
- 7) Nie jest możliwe otrzymanie dofinansowania na zakup i montaż indywidualnego źródła ciepła w lokalu mieszkalnym w przypadku, gdy budynek mieszkalny wielorodzinny, w którym znajduje się lokal, którego dotyczy wniosek o dofinansowanie, jest podłączony do sieci ciepłowniczej.
- 8) Wymieniane źródło ciepła na paliwo stałe musi być trwale wyłączone z użytku. Potwierdzeniem trwałego wyłączenia z użytku źródła ciepła na paliwo stałe jest imienny dokument zeżłomowania/karta przekazania odpadu/formularza przyjęcia odpadów metali. Dopuszcza się pozostawienie lokalu mieszkalnym pieców kaflowych lub kominków niespełniających wymagań ekoprojektu²⁸ oraz docelowych wymagań aktów prawa miejscowego (w tym uchwał antysmogowych, o których mowa w ust. 10 pkt.4) Części 3) programu), jednak muszą być one trwale odłączone od przewodu kominowego, co oznacza trwałe wyłączenie z użytku i musi być to potwierdzone odpowiednim protokołem kominarskim wydanym przez mistrza kominarskiego.
- 9) W przypadku, gdy w lokalu mieszkalnym, w którym realizowane jest przedsięwzięcie, prowadzona jest działalność gospodarcza rozumiana zgodnie z unijnym prawem konkurencji, wysokość dotacji jest pomniejszana proporcjonalnie do powierzchni zajmowanej na prowadzenie działalności gospodarczej.

²⁶ Wymagania ekoprojektu określone zostały w Rozporządzeniu Komisji (UE) 2015/1185 z dnia 24 kwietnia 2015 r. w sprawie wykonania dyrektywy Parlamentu Europejskiego i Rady 2009/125/WE w odniesieniu do wymogów dotyczących ekoprojektu dla miejscowych ogrzewaczy pomieszczeń na paliwo stałe.

²⁷ Przez uchwały antysmogowe rozumie się uchwały podjęte przez sejmik województwa w trybie art. 96 ustawy z dnia 27 kwietnia 2001 r. – Prawo ochrony środowiska

²⁸ Wymagania ekoprojektu określone zostały w Rozporządzeniu Komisji (UE) 2015/1185 z dnia 24 kwietnia 2015 r. w sprawie wykonania dyrektywy Parlamentu Europejskiego i Rady 2009/125/WE w odniesieniu do wymogów dotyczących ekoprojektu dla miejscowych ogrzewaczy pomieszczeń na paliwo stałe.

11. Szczegółowe kryteria wyboru przedsięwzięć

Kryteria oceny wniosków o udzielenie dofinansowania składanych w wfośigw przez gminy.

KRYTERIA DOSTĘPU			
Lp.	NAZWA KRYTERIUM	TAK	NIE
1	Wniosek jest złożony w terminie określonym w regulaminie naboru		
2	Wniosek jest złożony na obowiązującym formularzu i w wymaganej formie		
3	Wniosek jest kompletny i prawidłowo podpisany, wypełniono wszystkie wymagane pola formularza wniosku oraz dołączono wszystkie wymagane załączniki		
4	Wnioskodawca mieści się w katalogu Beneficjentów, określonym w programie priorytetowym		
5	W ciągu ostatnich 3 lat przed dniem złożenia wniosku właściwy terytorialnie wfośigw lub NFOŚiGW nie wypowiedział Wnioskodawcy lub nie rozwiązał z nim umowy o dofinansowanie – za wyjątkiem rozwiązania za porozumieniem stron – z przyczyn leżących po stronie Wnioskodawcy		
6	Wnioskodawca wywiązuje się z zobowiązań publiczno-prawnych i cywilnoprawnych na rzecz właściwego terytorialnie wfośigw oraz NFOŚiGW i nie ma w stosunku do nich żadnych zaległości		
7	Cel i rodzaj przedsięwzięcia jest zgodny z programem priorytetowym		
8	Okres realizacji przedsięwzięcia jest zgodny z programem priorytetowym		
9	Forma i intensywność wnioskowanego dofinansowania są zgodne z programem priorytetowym		
KRYTERIA JAKOŚCIOWE DOPUSZCZAJĄCE			
Lp.	NAZWA KRYTERIUM	TAK	NIE
1	Wykonalność przedsięwzięcia.		
2	Zasadność realizacji przedsięwzięcia.		
	<p>Wnioskodawca zobowiązuje się w oświadczeniu złożonym we wniosku o dofinansowanie do zapewnienia, że:</p> <ul style="list-style-type: none"> – Koszty kwalifikowane będą zgodne z programem, w tym w szczególności z Załącznikiem nr 1 – Rodzaje kosztów kwalifikowanych oraz wymagania techniczne dla Części 1)-3) programu, – Zakres przedsięwzięcia finansowanego w ramach programu będzie zgodny z programem ochrony powietrza w rozumieniu art. 91 ustawy z dnia 27 kwietnia 2001 r. – Prawo ochrony środowiska, właściwym ze względu na usytuowanie budynku, w którym znajduje się lokal mieszkalny objęty dofinansowaniem, obowiązującym na dzień złożenia wniosku o dofinansowanie, – Wymieniane źródło ciepła na paliwo stałe musi być trwale wyłączone z użytku. Potwierdzeniem trwałego wyłączenia z użytku źródła ciepła na paliwo stałe jest imienny dokument zezłomowania/karta przekazania odpadu/formularza przyjęcia odpadów metali. Dopuszcza się pozostawienie w lokalu mieszkalnym pieców kaflowych lub kominków niespełniających wymagań ekoprojektu oraz docelowych wymagań aktów prawa miejscowego (w tym uchwał antysmogowych, o których mowa w ust. 10 pkt.4) Części 3) programu), jednak muszą być one trwale odłączone od przewodu kominowego, co oznacza trwałe wyłączenie z użytku i musi być to potwierdzone odpowiednim protokołem kominiarskim wydanym przez mistrza kominiarskiego, 		

<ul style="list-style-type: none"> – Wymianie/likwidacji ulegną wszystkie źródła ciepła na paliwo stałe, niespełniające wymagań minimum 5 klasy według normy przenoszącej normę europejską EN 303-5 i po zakończeniu realizacji przedsięwzięcia w lokalach mieszkalnych beneficjentów końcowych wszystkie zainstalowane oraz użytkowane urządzenia służące do celów ogrzewania lub przygotowania ciepłej wody użytkowej będą spełniać docelowe wymagania aktów prawa miejscowego, w tym uchwał antysmogowych²⁹ obowiązujących na terenie położenia budynku, w którym znajduje się lokal mieszkalny objęty dofinansowaniem, – Okres trwałości przedsięwzięcia dla beneficjenta końcowego wynosi 5 lat od daty zakończenia przedsięwzięcia. W okresie trwałości beneficjent końcowy nie może zmienić przeznaczenia lokalu z mieszkalnego na inny, nie może zdemontować urządzeń, instalacji oraz wyrobów budowlanych zakupionych i zainstalowanych w trakcie realizacji przedsięwzięcia, a także nie może zainstalować dodatkowych źródeł ciepła, niespełniających warunków programu i wymagań technicznych określonych w Załączniku nr 1 do programu, – Na jeden lokal mieszkalny może być udzielone jedno dofinansowanie w ramach Części 1)-3) programu, – Otrzymanie dofinansowania na zakup i montaż indywidualnego źródła ciepła w lokalu mieszkalnym nie jest możliwe w przypadku, gdy budynek mieszkalny wielorodzinny, w którym znajduje się lokal, którego dotyczy wniosek, jest podłączony do sieci ciepłowniczej, – W przypadku, gdy działalność gospodarcza jest prowadzona na powierzchni całkowitej przekraczającej 30% lokalu mieszkalnego w budynku wielorodzinnym, przedsięwzięcie nie kwalifikuje się do dofinansowania. 		
--	--	--

Negatywna ocena któregośkolwiek z kryteriów dostępu lub jakościowych dopuszczających powoduje odrzucenie wniosku.

12. Postanowienia dodatkowe

- 1) Wnioski o dofinansowanie gmin są rozpatrywane przez wfośigw w terminie 30 dni od dnia wpływu do wfośigw, z zastrzeżeniem, że szczegółowy sposób postępowania z wnioskiem określa regulamin naboru;
- 2) Gmina może złożyć maksymalnie dwa wnioski o dofinansowanie w ramach programu;
- 3) Szczegółowe prawa i obowiązki gminy udzielającej dotacji w ramach programu określi umowa o dofinansowanie zawierana pomiędzy wfośigw a gminą;
- 4) Dofinansowanie będzie udzielone każdej gminie, która spełni warunki programu, aż do wyczerpania budżetu programu;
- 5) NFOŚiGW/wfośigw może dokonać kontroli przedsięwzięć u beneficjenta końcowego w miejscu realizacji przedsięwzięcia, samodzielnie lub poprzez podmioty zewnętrzne od daty złożenia wniosku o dofinansowanie przez beneficjenta końcowego, w trakcie realizacji oraz w okresie jego trwałości;
- 6) NFOŚiGW/wfośigw może dokonać kontroli przedsięwzięć u beneficjenta w jego siedzibie lub w miejscu realizacji przedsięwzięcia, samodzielnie lub poprzez podmioty zewnętrzne, od daty złożenia wniosku o dofinansowanie przez beneficjenta, w trakcie realizacji przedsięwzięcia oraz nie później niż 6 miesięcy od dnia upływu okresu trwałości przedsięwzięcia zrealizowanego przez ostatniego beneficjenta końcowego objętego tym wnioskiem;
- 7) Okres trwałości przedsięwzięcia dla beneficjenta końcowego wynosi 5 lat od daty zakończenia przedsięwzięcia. W okresie trwałości beneficjent końcowy nie może zmienić przeznaczenia lokalu z mieszkalnego na inny, nie może zdemontować urządzeń, instalacji oraz wyrobów budowlanych zakupionych i zainstalowanych w trakcie realizacji przedsięwzięcia, a także nie może zainstalować

²⁹ Przez uchwały antysmogowe rozumie się uchwały podjęte przez sejmik województwa w trybie art. 96 ustawy z dnia 27 kwietnia 2001 r. – Prawo ochrony środowiska.

dotatkowych źródeł ciepła, niespełniających warunków programu i wymagań technicznych określonych w Załączniku nr 1 do programu;

- 8) Przy rozwiązaniu umowy najmu lokalu mieszkalnego z zasobu gminy objętego przedsięwzięciem nie zwalnia się Beneficjenta końcowego z obowiązków związanych z realizacją przedsięwzięcia, w szczególności zapewnienia zachowania trwałości przedsięwzięcia. W odrębnej umowie gmina powinna przejąć wszystkie obowiązki Beneficjenta końcowego, wówczas to na gminie spoczywa obowiązek pisemnego poinformowania o tym fakcie wfośigw, który udzielił dofinansowania na przedsięwzięcie w terminie 60 dni od daty rozwiązania umowy najmu lokalu mieszkalnego;
- 9) Na jeden lokal mieszkalny może być udzielone jedno dofinansowanie w ramach Części 1)-3) programu;
- 10) Dofinansowanie dla beneficjentów końcowych spełniających warunki programu, udzielane jest przez gminę, na terenie, której zlokalizowany jest budynek wielorodzinny, w którym znajduje się lokal mieszkalny objęty przedsięwzięciem.

Część 4) Dla Wspólnot mieszkaniowych w budynkach mieszkalnych od 3 do 7 lokali mieszkalnych

8. Beneficjent końcowy, o którym mowa w ust. 7.3 pkt 3

Beneficjentem końcowym jest wspólnota mieszkaniowa (w rozumieniu ustawy z dnia 24 czerwca 1994 r. o własności lokali) obejmująca od 3 do 7 lokali mieszkalnych.

9. Rodzaje przedsięwzięć, intensywność dofinansowania i maksymalna kwota dotacji:

Przedsięwzięciem dla beneficjenta końcowego jest:

Rodzaje przedsięwzięć dla beneficjentów końcowych	Wymieniane wspólnego nieefektywnego źródła ciepła na wspólne efektywne źródło ciepła obejmujące 100% powierzchni ogrzewanej budynku mieszkalnego	Wymieniane indywidualnych nieefektywnych źródeł ciepła w lokalach mieszkalnych na wspólne efektywne źródło ciepła
Maksymalna kwota dotacji		
<p>1) Przedsięwzięcie obejmujące demontaż wszystkich nieefektywnych źródeł ciepła na paliwo stałe służących na potrzeby 100% powierzchni ogrzewanej w budynku oraz zakup i montaż wspólnego źródła ciepła do celów ogrzewania lub ogrzewania i cwu.</p> <p>Gdy wniosek beneficjenta końcowego obejmuje dofinansowanie przedsięwzięcia określonego w zdaniu pierwszym dopuszcza się wykonanie (więcej niż jednego elementu z zakresu):</p> <ul style="list-style-type: none"> - demontażu oraz zakupu i montażu nowej instalacji centralnego ogrzewania i/lub cwu (w tym kolektorów słonecznych i pompy ciepła do samej cwu), - zakupu i montażu wentylacji mechanicznej z odzyskiem ciepła, - zakupu i montażu ocieplenia przegród budowlanych, okien, drzwi, drzwi/bram garażowych oddzielających przestrzeń ogrzewaną od przestrzeni nieogrzewanej lub środowiska zewnętrznego, (zawiera również demontaż), - dokumentacji dotyczącej powyższego zakresu: audyt energetyczny, dokumentacja projektowa, ekspertyzy. 	350 000 zł (60%)	350 000 zł (60%)
<p>2) Przedsięwzięcie określone w pkt. 1 oraz zakup i montaż oraz odbiór i uruchomienie mikroinstalacji fotowoltaicznej, przy czym instalacja fotowoltaiczna dofinansowana w ramach programu może służyć wyłącznie na potrzeby części wspólnych budynku mieszkalnego.</p>	360 000 zł (60%) 375 000 (60%) *	360 000 zł (60%) 375 000 (60%) *
<p>3) Przedsięwzięcie nieobejmujące wymiany źródeł ciepła na paliwo stałe na nowe źródła ciepła, a obejmujące:</p> <ul style="list-style-type: none"> - zakup i montaż wentylacji mechanicznej z odzyskiem ciepła, - zakup i montaż ocieplenia przegród budowlanych, okien, drzwi drzwi/bram garażowych oddzielających przestrzeń ogrzewaną od przestrzeni nieogrzewanej lub środowiska zewnętrznego (zawiera również demontaż), - dokumentację dotyczącą powyższego zakresu: audyt energetyczny, dokumentacja projektowa, ekspertyzy, - zakup i montaż oraz odbiór i uruchomienie mikroinstalacji fotowoltaicznej, przy czym instalacja fotowoltaiczna dofinansowana w ramach programu może służyć wyłącznie na potrzeby części wspólnych budynku mieszkalnego. 	150 000 zł (60%)	
<p>4) Przedsięwzięciem dla gminy jest zbiór przedsięwzięć, o których mowa w pkt 1), 2) oraz 3) realizowanych przez beneficjentów końcowych.</p>		

*** wyłącznie w przypadku zakupu w ramach Zadania pkt. 1 pompy ciepła zgodnej z Załącznikiem 1a**

Maksymalne kwoty dotacji opisane w powyższej tabeli nie sumują się oraz ustalone są dla istniejącego³⁰ budynku mieszkalnego (do dofinansowania nie kwalifikuje się kosztów poniesionych przed oddaniem do użytkowania budynku mieszkalnego).

Powyższe kwoty są kwotami brutto. Jeżeli Beneficjent końcowy ma prawną możliwość odliczenia podatku naliczonego od podatku należnego w jakiegokolwiek części, powyższe kwoty należy pomniejszyć o podatek VAT w tej samej części.

³⁰ Przez budynek istniejący należy rozumieć budynek oddany do użytkowania na podstawie zawiadomienia o zakończeniu, budowy do którego organ właściwy nie wniósł sprzeciwu lub na podstawie prawomocnej decyzji o pozwoleniu na użytkowanie wydanej przez właściwy organ.

10. Warunki dofinansowania udzielanego przez gminę dla beneficjenta końcowego

- 1) W przypadku, gdy działalność gospodarcza jest prowadzona na powierzchni całkowitej przekraczającej 30% budynku mieszkalnego, przedsięwzięcie nie kwalifikuje się do dofinansowania;
- 2) Wspólnota mieszkaniowa przedstawi uchwałę w sprawie wyboru zarządu wspólnoty oraz stosowne uchwały umożliwiające realizację przedsięwzięcia;
- 3) W przypadku gdy użytkowane wspólne źródło ciepła dla budynku mieszkalnego lub indywidualne źródła ciepła dla wszystkich lokali mieszkalnych w budynku, jest inne niż źródło na paliwo stałe lub jest źródłem ciepła na paliwa stałe spełniającym wymagania minimum 5 klasy według normy przenoszącej normę europejską EN 303-5, dotacja może być udzielona wyłącznie na zakres w tym budynku wskazany w punkcie 3 tabeli ust. 9 Części 4) programu;
- 4) Przedsięwzięcie realizowane w ramach programu może być dofinansowane z innych środków publicznych, z tym że łączna kwota dofinansowania na przedsięwzięcie nie może przekroczyć 100% kosztów kwalifikowanych przedsięwzięcia;
- 5) Warunkiem udzielenia dofinansowania jest zobowiązanie się Beneficjenta, że po zakończeniu realizacji przedsięwzięcia w ramach programu w budynku mieszkalnym objętym dofinansowaniem:
 - a) nie będzie zainstalowane i nie będzie użytkowane źródło ciepła na paliwa stałe o klasie niższej niż 5 klasa według normy przenoszącej normę europejską EN 303-5,
 - b) zamontowane w budynku mieszkalnym kominki wykorzystywane na cele rekreacyjne będą spełniać wymagania ekoprojektu³¹;
 - c) wszystkie zainstalowane oraz użytkowane urządzenia służące do celów ogrzewania lub przygotowania ciepłej wody użytkowej (w tym kominki wykorzystywane na cele rekreacyjne) będą spełniać docelowe wymagania obowiązujących na terenie położenia budynku mieszkalnego objętego dofinansowaniem, aktów prawa miejscowego, w tym uchwał antysmogowych³², również wtedy kiedy akty te przewidują bardziej rygorystyczne ograniczenia dotyczące zakupu i montażu źródła ciepła;
- 6) Zakres przedsięwzięcia finansowanego w ramach Programu musi być zgodny, na dzień złożenia wniosku o dofinansowanie, z programem ochrony powietrza w rozumieniu art. 91 Ustawy z dnia 27 kwietnia 2001r. – Prawo ochrony środowiska, właściwym ze względu na usytuowanie budynku;
- 7) Na przedsięwzięcia realizowane w budynkach mieszkalnych, na budowę których po 31 grudnia 2013 r.:
 - a) został złożony wniosek o pozwolenie na budowę lub odrębny wniosek o zatwierdzenie projektu budowlanego,
 - b) zostało dokonane zgłoszenie budowy lub wykonania robót budowlanych w przypadku, gdy nie jest wymagane uzyskanie decyzji o pozwoleniu na budowę, nie udziela się dofinansowania na zakres kosztów kwalifikowanych w tabeli 3 Załącznika 1a do programu, tj. ocieplenie przegród budowlanych, stolarka okienna i drzwiowa;
- 8) W przypadku montażu mikroinstalacji fotowoltaicznej warunkiem wypłaty dotacji na ten koszt kwalifikowany jest przedstawienie wystawionego na Beneficjenta końcowego zaświadczenia Operatora Sieci Dystrybucyjnej opatrzonego pieczęcią firmową oraz czytelnym podpisem, potwierdzającego montaż licznika dwukierunkowego wraz z numerem Punktu Poboru Energii;
- 9) Dofinansowaniu nie podlegają przedsięwzięcia polegające na zwiększeniu mocy już istniejącej mikroinstalacji fotowoltaicznej;

³¹ Wymagania ekoprojektu określone zostały w Rozporządzeniu Komisji (UE) 2015/1185 z dnia 24 kwietnia 2015 r. w sprawie wykonania dyrektywy Parlamentu Europejskiego i Rady 2009/125/WE w odniesieniu do wymogów dotyczących ekoprojektu dla miejscowych ogrzewaczy pomieszczeń na paliwo stałe.

³² Przez uchwały antysmogowe rozumie się uchwały podjęte przez sejmik województwa w trybie art. 96 ustawy z dnia 27 kwietnia 2001 r. – Prawo ochrony środowiska.

- 10) Wykonanie ekspertyzy ornitologicznej i chiropterologicznej są obowiązkowe do uzyskania dofinansowania na realizację przedsięwzięcia, w przypadku dofinansowania na zakres kosztów kwalifikowanych wskazany w tabeli 3 Załącznika 1a do Programu, tj. ocieplenie przegród budowlanych, stolarka okienna i drzwiowa. Przeprowadzenie audytu energetycznego jest wymagane nie później niż do dnia zakończenia realizacji wnioskowanego przedsięwzięcia a zakres prac dla wybranego wariantu wynikającego z audytu energetycznego zostanie zrealizowany w ramach złożonego wniosku o dofinansowanie;
- 11) Wszystkie zainstalowane oraz użytkowane urządzenia służące do celów ogrzewania i/lub przygotowania ciepłej wody użytkowej będą spełniać docelowe wymagania aktów prawa miejscowego, w tym uchwał antysmogowych³³, obowiązujących na terenie położenia budynku objętego dofinansowaniem;
- 12) W ramach programu można dofinansować zakup i montaż tylko jednego wspólnego źródła ciepła dla budynku mieszkalnego do celów ogrzewania lub ogrzewania i cwu.
- 13) W przypadku, gdy budynek mieszkalny wielorodzinny, którego dotyczy wniosek o dofinansowanie, jest podłączony do sieci ciepłowniczej nie jest możliwe otrzymanie dofinansowania na zakup i montaż innego źródła ciepła;
- 14) Wymieniane źródło ciepła na paliwo stałe musi być trwale wyłączone z użytku. Potwierdzeniem trwałego wyłączenia z użytku źródła ciepła na paliwo stałe jest imienny dokument zeżłomowania/karta przekazania odpadu/formularza przyjęcia odpadów metali. Dopuszcza się pozostawienie w budynku mieszkalnym pieców kaflowych lub kominków niespełniających wymagań ekoprojektu oraz docelowych wymagań aktów prawa miejscowego (w tym uchwał antysmogowych, o których mowa w ust. 10 pkt.5) Części 4) programu), jednak muszą być one trwale odłączone od przewodu kominowego, co oznacza trwałe wyłączenie z użytku i musi być to potwierdzone odpowiednim protokołem kominarskim wydanym przez mistrza kominarskiego.
- 15) W przypadku, gdy w budynku mieszkalnym, w którym realizowane jest przedsięwzięcie, prowadzona jest działalność gospodarcza rozumiana zgodnie z unijnym prawem konkurencji, wysokość dotacji jest pomniejszana proporcjonalnie do powierzchni zajmowanej na prowadzenie działalności gospodarczej.

11. Szczegółowe kryteria wyboru przedsięwzięć

Kryteria oceny wniosków o udzielenie dofinansowania składanych w wfośigw przez gminy.

³³ Przez uchwały antysmogowe rozumie się uchwały podjęte przez sejmik województwa w trybie art. 96 ustawy z dnia 27 kwietnia 2001 r. – Prawo ochrony środowiska.

KRYTERIA DOSTĘPU			
Lp.	NAZWA KRYTERIUM	TAK	NIE
1	Wniosek jest złożony w terminie określonym w regulaminie naboru		
2	Wniosek jest złożony na obowiązującym formularzu i w wymaganej formie		
3	Wniosek jest kompletny i prawidłowo podpisany, wypełniono wszystkie wymagane pola formularza wniosku oraz dołączono wszystkie wymagane załączniki		
4	Wnioskodawca mieści się w katalogu Beneficjentów, określonym w programie priorytetowym		
5	W ciągu ostatnich 3 lat przed dniem złożenia wniosku właściwy terytorialnie wfośigw lub NFOŚiGW nie wypowiedział Wnioskodawcy lub nie rozwiązał z nim umowy o dofinansowanie – za wyjątkiem rozwiązania za porozumieniem stron – z przyczyn leżących po stronie Wnioskodawcy		
6	Wnioskodawca wywiązuje się z zobowiązań publiczno-prawnych i cywilnoprawnych na rzecz właściwego terytorialnie wfośigw oraz NFOŚiGW i nie ma w stosunku do nich żadnych zaległości		
7	Cel i rodzaj przedsięwzięcia jest zgodny z programem priorytetowym		
8	Okres realizacji przedsięwzięcia jest zgodny z programem priorytetowym		
9	Forma i intensywność wnioskowanego dofinansowania są zgodne z programem priorytetowym		
KRYTERIA JAKOŚCIOWE DOPUSZCZAJĄCE			
Lp.	NAZWA KRYTERIUM	TAK	NIE
1	Wykonalność przedsięwzięcia.		
2	Zasadność realizacji przedsięwzięcia.		
	<p>Wnioskodawca zobowiązuje się w oświadczeniu złożonym we wniosku o dofinansowanie do zapewnienia, że:</p> <ul style="list-style-type: none"> – W przypadku zakupu i montażu źródła ciepła w budynku mieszkalnym budynek mieszkalny nie jest podłączony do sieci ciepłowniczej, – Dla jednej wspólnoty mieszkaniowej może być udzielone jedno dofinansowanie w ramach programu, – Koszty kwalifikowane będą zgodne z programem, w tym w szczególności z Załącznikiem nr 1a – Rodzaje kosztów kwalifikowanych oraz wymagania techniczne dla Części 4) programu, – Zakres przedsięwzięcia finansowanego w ramach programu będzie zgodny z programem ochrony powietrza w rozumieniu art. 91 ustawy z dnia 27 kwietnia 2001 r. – Prawo ochrony środowiska, właściwym ze względu na usytuowanie budynku, – Wymieniane źródło ciepła na paliwo stałe musi być trwale wyłączone z użytku. Potwierdzeniem trwałego wyłączenia z użytku źródła ciepła na paliwo stałe jest imienny dokument zeżłomowania/karta przekazania odpadu/formularza przyjęcia odpadów metali. Dopuszcza się pozostawienie w budynku mieszkalnym pieców kaflowych lub kominków niespełniających wymagań ekoprojektu oraz docelowych wymagań aktów prawa miejscowego (w tym uchwał antysmogowych, o których mowa w ust. 10 pkt.5) Części 4) programu), jednak muszą być one trwale odłączone od przewodu kominowego, co oznacza trwałe wyłączenie z użytku i musi być to potwierdzone odpowiednim protokołem kominarskim wydanym przez mistrza kominarskiego, 		

<ul style="list-style-type: none"> – Wymianie/likwidacji ulegną wszystkie źródła ciepła na paliwo stałe, niespełniające wymagań minimum 5 klasy według normy przenoszącej normę europejską EN 303-5 i po zakończeniu realizacji przedsięwzięcia wszystkie zainstalowane oraz użytkowane urządzenia służące do celów ogrzewania lub przygotowania ciepłej wody użytkowej będą spełniać docelowe wymagania aktów prawa miejscowego, w tym uchwał antysmogowych³⁴ obowiązujących na terenie położenia budynku mieszkalnego, – Okres trwałości przedsięwzięcia wynosi 5 lat od daty zakończenia przedsięwzięcia. W okresie trwałości beneficjent końcowy nie może zmienić przeznaczenia lokali z mieszkalnych na inny, nie może zdemontować urządzeń, instalacji oraz wyrobów budowlanych zakupionych i zainstalowanych w trakcie realizacji przedsięwzięcia, a także nie może zainstalować dodatkowych źródeł ciepła, niespełniających warunków programu i wymagań technicznych określonych w Załączniku nr 1a do programu, – W przypadku dofinansowania zakresu rzeczowego wskazanego w tabeli 3 załącznika 1a do programu przeprowadzi audyt energetyczny oraz wykona ekspertyzę ornitologiczną i chiropterologiczną nie później niż do dnia zakończenia realizacji wnioskowanego przedsięwzięcia a zakres prac dla wybranego wariantu wynikającego z audytu energetycznego zostanie zrealizowany w ramach złożonego wniosku o dofinansowanie, – W przypadku, gdy działalność gospodarcza jest prowadzona na powierzchni całkowitej przekraczającej 30% budynku mieszkalnego, przedsięwzięcie nie kwalifikuje się do dofinansowania. 		
--	--	--

Negatywna ocena któregokolwiek z kryteriów dostępu lub jakościowych dopuszczających powoduje odrzucenie wniosku.

12. Postanowienia dodatkowe

- 1) Wnioski o dofinansowanie gmin są rozpatrywane przez wfośigw w terminie 30 dni od dnia wpływu do wfośigw, z zastrzeżeniem, że szczegółowy sposób postępowania z wnioskiem określa regulamin naboru;
- 2) Gmina może złożyć maksymalnie dwa wnioski o dofinansowanie w ramach programu;
- 3) Szczegółowe prawa i obowiązki gminy udzielającej dotacji w ramach programu określi umowa o dofinansowanie zawierana pomiędzy wfośigw a gminą;
- 4) Dofinansowanie będzie udzielone każdej gminie, która spełni warunki programu, aż do wyczerpania budżetu programu;
- 5) NFOŚiGW/wfośigw może dokonać kontroli przedsięwzięć u beneficjenta końcowego w miejscu realizacji przedsięwzięcia, samodzielnie lub poprzez podmioty zewnętrzne od daty złożenia wniosku o dofinansowanie przez beneficjenta końcowego, w trakcie realizacji oraz w okresie jego trwałości;
- 6) NFOŚiGW/wfośigw może dokonać kontroli przedsięwzięć u beneficjenta w jego siedzibie lub w miejscu realizacji przedsięwzięcia, samodzielnie lub poprzez podmioty zewnętrzne, od daty złożenia wniosku o dofinansowanie przez beneficjenta, w trakcie realizacji przedsięwzięcia oraz nie później niż 6 miesięcy od dnia upływu okresu trwałości przedsięwzięcia zrealizowanego przez ostatniego beneficjenta końcowego objętego tym wnioskiem;
- 7) Okres trwałości przedsięwzięcia dla beneficjenta końcowego wynosi 5 lat od daty zakończenia przedsięwzięcia. W okresie trwałości beneficjent końcowy nie może zmienić przeznaczenia lokali z mieszkalnych na inny, nie może zdemontować urządzeń, instalacji oraz wyrobów budowlanych zakupionych i zainstalowanych w trakcie realizacji przedsięwzięcia, a także nie może zainstalować dodatkowych źródeł ciepła, niespełniających warunków programu i wymagań technicznych określonych w Załączniku nr 1a do programu;

³⁴ Przez uchwały antysmogowe rozumie się uchwały podjęte przez sejmik województwa w trybie art. 96 ustawy z dnia 27 kwietnia 2001 r. – Prawo ochrony środowiska.

- 8) Dla jednej wspólnoty mieszkaniowej może być udzielone jedno dofinansowanie w ramach programu, z zastrzeżeniem, że wspólnota mieszkaniowa może złożyć wniosek o dofinansowanie na przedsięwzięcia obejmujące ust. 9 pkt. 3, jeżeli w ramach programu zakończono i rozliczono wszystkie wcześniejsze przedsięwzięcia dotyczące lokali mieszkalnych wchodzących w skład budynku, dla którego została utworzona ta wspólnota mieszkaniowa;
- 9) Na jeden lokal w budynku wspólnoty nie może zostać udzielone dofinansowanie na te same koszty kwalifikowane dofinansowane wcześniejszą dotacją w ramach programu.
- 10) Dotacja dla beneficjentów końcowych spełniających warunki programu, przyznawana jest przez gminę, na terenie, której zlokalizowany jest budynek wielorodzinny wspólnoty objęty przedsięwzięciem.

Załącznik nr 1 do Programu Priorytetowego „Ciepłe Mieszkanie”

Rodzaje kosztów kwalifikowanych oraz wymagania techniczne dla Części 1)-3) programu

Wszystkie urządzenia oraz materiały muszą być fabrycznie nowe, dopuszczone do obrotu oraz w przypadku gdy wynika to z obowiązujących przepisów prawa – posiadać deklaracje zgodności urządzeń z przepisami z zakresu bezpieczeństwa produktu (oznaczenia „CE” lub „B”). Jeżeli wynika to z przepisów prawa, usługi muszą być wykonane przez osoby lub podmioty posiadające stosowne uprawnienia i pozwolenia oraz przeprowadzone zgodnie z obowiązującym prawem i normami. Szczegółowe wymagania określono w poniższych tabelach.

W usługach montażu wskazanych w poniższych tabelach zawarty jest również koszt demontażu i/lub transportu.

1. Dokumentacja

Lp.	Nazwa kosztu	Koszty kwalifikowane
1	Dokumentacja projektowa	Koszt wykonania branżowej dokumentacji projektowej dotyczącej: <ul style="list-style-type: none">- modernizacji instalacji wewnętrznej co lub cwu,- wymiany źródła ciepła,- wentylacji mechanicznej z odzyskiem ciepła,- budowy wewnętrznej instalacji gazowej,- stolarki okiennej i drzwiowej w lokalu mieszkalnym wymaganej przepisami prawa budowlanego pod warunkiem, że prace będące przedmiotem dokumentacji, zostaną zrealizowane w ramach złożonego wniosku dofinansowanie przedsięwzięcia, nie później, niż do dnia zakończenia realizacji wnioskowanego przedsięwzięcia.

2. Źródła ciepła, instalacje, wentylacja

Lp.	Nazwa kosztu	Koszty kwalifikowane	Wymagania techniczne
1	Pompa ciepła powietrze / woda	Zakup / montaż pompy ciepła typu powietrze / woda z osprzętem, zbiornikiem akumulacyjnym/ buforowym, zbiornikiem cwu z osprzętem.	Pompy ciepła muszą spełniać w odniesieniu do ogrzewania pomieszczeń wymagania klasy efektywności energetycznej minimum A+ (dotyczy klasy energetycznej wyznaczonej w temperaturze zasilania 55°C) na podstawie karty produktu i etykiety energetycznej. W przypadku montażu zestawu, musi on spełniać wymagania klasy energetycznej, co najmniej jedną klasę wyżej niż wspomagane źródło ciepła na podstawie etykiety energetycznej dla zestawu.

Lp.	Nazwa kosztu	Koszty kwalifikowane	Wymagania techniczne
			Niskotemperaturowe pompy ciepła nie są kwalifikowane do dofinansowania
2	Pompa ciepła typu powietrze/ powietrze	Zakup/ montaż pompy ciepła typu powietrze/ powietrze z osprzętem.	Pompy ciepła muszą spełniać w odniesieniu do ogrzewania pomieszczeń wymagania klasy efektywności energetycznej minimum A+ (dla klimatu umiarkowanego) na podstawie karty produktu i etykiety energetycznej.
3	Kocioł gazowy kondensacyjny	Zakup / montaż kotła gazowego kondensacyjnego z osprzętem, sterowaniem, armaturą zabezpieczającą i regulującą, układem doprowadzenia powietrza i odprowadzenia spalin, zbiornikiem akumulacyjnym/ buforowym, zbiornikiem cwu z osprzętem. W ramach kosztów kwalifikowanych osprzętu do kotła gazowego kondensacyjnego ujęta jest m.in. instalacja prowadząca od przyłącza do kotła/ od zbiornika na gaz do kotła. Do kosztów kwalifikowanych montażu zalicza się wszystkie czynności niezbędne do zamontowania i uruchomienia kotła wymagane i wykonane zgodnie z obowiązującymi przepisami prawa.	Kotły gazowe kondensacyjne muszą spełniać w odniesieniu do ogrzewania pomieszczeń, wymagania klasy efektywności energetycznej minimum A na podstawie karty produktu i etykiety energetycznej. W przypadku montażu zestawu, musi on spełniać wymagania klasy energetycznej, co najmniej jedną klasę wyżej niż wspomagane źródło ciepła na podstawie etykiety energetycznej dla zestawu.
4	Kocioł na pellet drzewny o podwyższonym standardzie	Zakup/ montaż kotła na pellet drzewny z automatycznym sposobem podawania paliwa, o obniżonej emisyjności cząstek stałych o wartości $\leq 20 \text{ mg/m}^3$ (w odniesieniu do suchych spalin w temp. 0°C, 1 013 mbar przy	Zakupione i montowane w ramach Programu kotły na pellet drzewny o podwyższonym standardzie muszą spełniać wymagania określone w rozporządzeniu Komisji (UE) 2015/1189 z dnia 28 kwietnia 2015 r. w sprawie wykonania Dyrektywy Parlamentu Europejskiego i Rady 2009/125/WE w odniesieniu do wymogów dotyczących ekoprojektu dla kotłów na paliwa stałe (Dz. Urz. UE L 193 z 21.07.2015, s. 100). Kotły na pelet drzewny o podwyższonym standardzie muszą posiadać certyfikat/świadectwo potwierdzające spełnienie wymogów dotyczących ekoprojektu (ecodesign);

Lp.	Nazwa kosztu	Koszty kwalifikowane	Wymagania techniczne
		<p>O₂=10%) z osprzętem, armaturą zabezpieczającą i regulującą, układem doprowadzenia powietrza i odprowadzenia spalin, zbiornikiem akumulacyjnym/buforowym, zbiornikiem cwu z osprzętem.</p>	<p>Kotły na pellet drzewny o podwyższonym standardzie muszą posiadać w odniesieniu do ogrzewania pomieszczeń klasę efektywności energetycznej minimum A+ zgodną z rozporządzeniem Komisji (UE) 2015/1187 z dnia 28 kwietnia 2015 r. i na podstawie karty produktu i etykiety energetycznej. Kotły na pellet drzewny o podwyższonym standardzie muszą charakteryzować się obniżoną emisyjnością cząstek stałych o wartości $\leq 20 \text{ mg/m}^3$;</p> <p>Kotły te mogą być przeznaczone wyłącznie do spalania biomasy w formie pelletu drzewnego.</p> <p>Do dofinansowania nie są kwalifikowane urządzenia wielopaliwowe.</p> <p>Dofinansowanie jedynie do kotłów z automatycznym podawaniem paliwa;</p> <p>Kocioł nie może posiadać rusztu awaryjnego lub przedpaleniska / brak możliwości montażu rusztu awaryjnego lub przedpaleniska;</p> <p>Dodatkowo źródła ciepła muszą docelowo spełniać wymogi aktów prawa miejscowego, w tym uchwał antysmogowych, co do kotłów i rodzajów paliwa, o ile takie zostały ustanowione na terenie położenia budynku / lokalu mieszkalnego objętego dofinansowaniem.</p> <p>Przewody kominowe / spalinowe muszą być dostosowane do pracy z zamontowanym kotłem, co będzie potwierdzone w protokole z odbioru kominiarskiego podpisanym przez mistrza kominiarskiego. W przypadku montażu zestawu, musi on spełniać wymagania klasy energetycznej, co najmniej jedną klasę wyżej niż wspomagane źródło ciepła na podstawie etykiety energetycznej dla zestawu</p>
5.	Kocioł zgazowujący drewno o podwyższonym standardzie	<p>Zakup/montaż kotła zgazowującego drewno o obniżonej emisyjności cząstek stałych o wartości $\leq 20 \text{ mg/m}^3$ (w odniesieniu do suchych spalin w temp. 0°C, 1013 mbar przy O₂=10%) z osprzętem, armaturą zabezpieczającą i regulującą, układem doprowadzenia powietrza i odprowadzenia spalin w tym budową nowego kominu, zbiornikiem</p>	<p>Kotły zgazowujące drewno muszą posiadać certyfikat/świadectwo potwierdzające spełnienie wymogów dotyczących ekoprojektu (ecodesign);</p> <p>Kotły zgazowujące drewno o podwyższonym standardzie muszą charakteryzować się obniżoną emisyjnością cząstek stałych o wartości $\leq 20 \text{ mg/m}^3$;</p> <p>Kotły zgazowujące drewno muszą posiadać klasę efektywności energetycznej minimum A+ na podstawie karty produktu i etykiety energetycznej;</p> <p>Kotły te mogą być przeznaczone wyłącznie do zgazowania biomasy w formie drewna kawałkowego albo do spalania biomasy w formie pelletu drzewnego oraz zgazowania biomasy w formie drewna kawałkowego.</p> <p>Do dofinansowania kwalifikują się jedynie kotły z automatycznym podawaniem pelletu drzewnego.</p> <p>Do dofinansowania nie są kwalifikowane inne urządzenia wielopaliwowe.</p>

Lp.	Nazwa kosztu	Koszty kwalifikowane	Wymagania techniczne
		akumulacyjnym/buforowym, zbiornikiem cwu z osprzętem.	<p>Kocioł nie może posiadać rusztu awaryjnego lub przedpaleniska/brak możliwości montażu rusztu awaryjnego lub przedpaleniska;</p> <p>Dodatkowo źródła ciepła muszą docelowo spełniać wymogi aktów prawa miejscowego, w tym uchwał antysmogowych co do kotłów i rodzajów paliwa, o ile takie zostały ustanowione na terenie położenia budynku/lokalu mieszkalnego objętego dofinansowaniem;</p> <p>Kocioł musi być eksploatowany ze zbiornikiem akumulacyjnym /buforowym/zbiornikiem cwu, którego minimalna bezpieczna pojemność jest określona zgodnie ze wzorem „Pojemność zasobnika” znajdującego się w Rozporządzeniu Komisji (UE) 2015/1189 w odniesieniu do wymogów dotyczących ekoprojektu dla kotłów na paliwa stałe.</p> <p>Przewody kominowe / spalinowe muszą być dostosowane do pracy z zamontowanym kotłem, co będzie potwierdzone w protokole z odbioru kominiarskiego podpisanym przez mistrza kominiarskiego.</p> <p>W przypadku montażu zestawu, musi on spełniać wymagania klasy energetycznej, co najmniej jedną klasę wyżej niż wspomagane źródło ciepła na podstawie etykiety energetycznej dla zestawu.</p>
6	Ogrzewanie elektryczne	Zakup/ montaż urządzenia grzewczego elektrycznego (innego niż pompa ciepła) lub zespołu urządzeń grzewczych elektrycznych, materiałów instalacyjnych wchodzących w skład systemu ogrzewania elektrycznego, zbiornika akumulacyjnego/ buforowego, zbiornika cwu z osprzętem.	
7	Podłączenie lokalu do efektywnego źródła ciepła ¹ w budynku (w tym do	Zakup/ montaż materiałów instalacyjnych i urządzeń wchodzących w skład instalacji centralnego ogrzewania i ciepłej	<p>Efektywne źródło ciepła w budynku musi być zgodne z:</p> <p>1. programem ochrony powietrza w rozumieniu art. 91 ustawy z dnia 27 kwietnia 2001 r. – Prawo ochrony środowiska, właściwym ze względu na usytuowanie budynku, obowiązującym na dzień złożenia wniosku o dofinansowanie oraz</p>

¹ w rozumieniu programu

Lp.	Nazwa kosztu	Koszty kwalifikowane	Wymagania techniczne
	węzła ciepłego znajdującego się w budynku)	wody użytkowej pomiędzy źródłem ciepła działającym na potrzeby budynku a lokalem mieszkalnym (w tym podlicznika ciepła w lokalu)	2. docelowymi wymaganiami obowiązującymi na terenie położenia budynku/ lokalu mieszkalnego objętego dofinansowaniem, aktów prawa miejscowego, w tym uchwał antysmogowych.
8	Instalacja centralnego ogrzewania oraz instalacja ciepłej wody użytkowej (w tym kolektorów słonecznych i pompy ciepła do samej cwu)	Zakup/montaż materiałów instalacyjnych i urządzeń wchodzących w skład instalacji centralnego ogrzewania (w tym kolektorów słonecznych będących elementem hybrydowego systemu ogrzewania z nowym źródłem ciepła), wykonanie równoważenia hydraulicznego instalacji grzewczej. Zakup/montaż materiałów instalacyjnych i urządzeń wchodzących w skład instalacji przygotowania ciepłej wody użytkowej (w tym kolektorów słonecznych, pomp ciepła do ciepłej wody użytkowej oraz elektrycznych urządzeń do podgrzewania wody).	Kolektory słoneczne muszą posiadać: Certyfikat na europejski znak jakości „Solar Keymark” wraz z załącznikiem technicznym lub równoważny certyfikat potwierdzający m.in. przeprowadzenie badań kolektora; Pompy ciepła w odniesieniu do wytwarzania ciepłej wody użytkowej muszą spełniać wymagania klasy efektywności energetycznej minimum A na podstawie karty produktu i etykiety energetycznej. Elektryczne urządzenia do podgrzewania wody inne niż pompa ciepła muszą spełniać wymagania klasy efektywności energetycznej minimum C na podstawie karty produktu i etykiety energetycznej Zasobniki ciepłej wody użytkowej dla podgrzewaczy wody muszą spełniać wymagania klasy efektywności energetycznej minimum C na podstawie karty produktu i etykiety energetycznej. W przypadku montażu zestawu hybrydowego w powiązaniu z kolektorami słonecznymi, musi on spełniać wymagania klasy energetycznej, co najmniej jedną klasę wyżej niż wspomagane źródło ciepła na podstawie etykiety energetycznej dla zestawu.
9	Wentylacja mechaniczna z odzyskiem ciepła	Zakup/ montaż materiałów instalacyjnych składających się na system wentylacji mechanicznej z odzyskiem ciepła (wentylacja z centralą wentylacyjną, rekuperatory ścienne).	Wentylacja mechaniczna z odzyskiem ciepła musi spełniać wymagania klasy efektywności energetycznej minimum A na podstawie karty produktu i etykiety energetycznej.

3. Stolarka okienna i drzwiowa

Lp.	Nazwa kosztu	Koszty kwalifikowane	Wymagania techniczne
1	Stolarka okienna w lokalu mieszkalnym	Zakup/ montaż stolarki okiennej w tym okna/ drzwi balkonowe, okna połaciowe, powierzchnie przezroczyste nieotwieralne wraz z systemami montażowymi. Zakup i montaż materiałów budowlanych w celu przeprowadzenia niezbędnych prac towarzyszących.	Zakup i montaż stolarki okiennej i drzwiowej dopuszcza się jedynie w przypadku wymiany w pomieszczeniach ogrzewanych; Zakupione i zamontowane okna, drzwi zewnętrzne muszą spełniać wymagania techniczne dla przenikalności cieplnej określone w rozporządzeniu Ministra Infrastruktury z dnia 12 kwietnia 2002 r. w sprawie warunków technicznych, jakim powinny odpowiadać budynki i ich usytuowanie (tj. Dz. U. z 2019 r., poz. 1065, z późn. zm.), obowiązujące od 31 grudnia 2020 r.
2	Stolarka drzwiowa w lokalu mieszkalnym	Zakup/montaż stolarki drzwiowej tj. drzwi oddzielające lokal od przestrzeni nieogrzewanej lub środowiska zewnętrznego (zawiera również demontaż). Zakup i montaż materiałów budowlanych w celu przeprowadzenia niezbędnych prac towarzyszących.	

Szczegółowe wymagania prawne odnoszące się do zadań finansowanych w ramach Programu Priorytetowego Ciepłe Mieszkanie:

1. Pompy ciepła powietrze/woda

Zakupione i montowane pompy ciepła powietrze/woda muszą spełniać wymogi określone w Rozporządzeniu Delegowanym Komisji (UE) NR 811/2013 lub Rozporządzeniu Delegowanym Komisji (UE) NR 812/2013 z dnia 18 lutego 2013 r. oraz w Rozporządzeniu Parlamentu Europejskiego i Rady (UE) 2017/1369 z dnia 4 lipca 2017 r. ustanawiającym ramy etykietowania energetycznego i uchylającym dyrektywę 2010/30/UE. Pompy ciepła muszą spełniać w odniesieniu do ogrzewania pomieszczeń wymagania **klasy efektywności energetycznej minimum A+** (dotyczy klasy energetycznej wyznaczanej w temperaturze zasilania 55°C) na podstawie karty produktu i etykiety energetycznej.

2. Pompy ciepła powietrze/powietrze

Zakupione i montowane pompy ciepła powietrze/powietrze muszą spełniać wymogi określone w Rozporządzeniu Delegowanym Komisji (UE) nr 626/2011 z dnia 4 maja 2011 r. oraz w Rozporządzeniu Parlamentu Europejskiego i Rady (UE) 2017/1369 z dnia 4 lipca 2017 r. ustanawiającym ramy etykietowania energetycznego i uchylającym dyrektywę 2010/30/UE w odniesieniu do etykiet efektywności energetycznej dla klimatyzatorów. Pompy ciepła muszą spełniać w odniesieniu do ogrzewania pomieszczeń wymagania **klasy efektywności energetycznej minimum A+** (dla klimatu umiarkowanego) na podstawie karty produktu i etykiety energetycznej.

3. Kotły na paliwo stałe

Zakupione i montowane w ramach Programu kotły zgazowujące drewno, kotły zgazowujące drewno o podwyższonym standardzie, na pellet drzewny, na pellet drzewny o podwyższonym standardzie, muszą spełniać co najmniej wymagania określone w rozporządzeniu Komisji (UE) 2015/1189 z dnia 28 kwietnia 2015 r. w sprawie wykonania Dyrektywy Parlamentu Europejskiego i Rady 2009/125/WE w odniesieniu do wymogów dotyczących **ekoprojektu dla kotłów na paliwa stałe** (Dz. Urz. UE L 193 z 21.07.2015, s. 100). Dodatkowo:

- kotły zgazowujące drewno o podwyższonym standardzie muszą charakteryzować się obniżoną emisyjnością cząstek stałych o wartości $\leq 20 \text{ mg/m}^3$, muszą posiadać w odniesieniu do ogrzewania pomieszczeń **klasę efektywności energetycznej minimum A+** zgodną z rozporządzeniem Komisji (UE) 2015/1187 z dnia 27 kwietnia 2015 r. na podstawie karty produktu i etykiety energetycznej.
- kotły na pellet drzewny o podwyższonym standardzie muszą charakteryzować się obniżoną emisyjnością cząstek stałych o wartości $\leq 20 \text{ mg/m}^3$, muszą posiadać w odniesieniu do ogrzewania pomieszczeń **klasę efektywności energetycznej minimum A+** zgodną z rozporządzeniem Komisji (UE) 2015/1187 z dnia 27 kwietnia 2015 r. na podstawie karty produktu i etykiety energetycznej.

4. Kolektory słoneczne

Kolektory słoneczne muszą posiadać certyfikat na europejski znak jakości „Solar Keymark” wraz z załącznikiem technicznym lub równoważny certyfikat potwierdzający między innymi przeprowadzenie badań kolektora zgodnie z normą PN-EN 12975-1 „Słoneczne systemy grzewcze i ich elementy -- Kolektory słoneczne -- Część 1: Wymagania ogólne” oraz normą PN-EN ISO 9806 „Energia słoneczna -- Słoneczne kolektory grzewcze -- Metody badań”. Data potwierdzenia zgodności z wymaganą normą lub nadania znaku nie może być wcześniejsza niż 5 lat licząc od daty złożenia wniosku o dofinansowanie.

5. Elektryczne urządzenia do podgrzewania wody inne niż pompa ciepła

Elektryczne urządzenia do podgrzewania wody inne niż pompa ciepła muszą spełniać wymogi określone w Rozporządzeniu Delegowanym Komisji (UE) NR 812/2013 z dnia 18 lutego 2013r. oraz w Rozporządzeniu Parlamentu Europejskiego i Rady (UE) 2017/1369 z dnia 4 lipca 2017 r. ustanawiającym ramy etykietowania energetycznego. Elektryczne urządzenia do podgrzewania wody inne niż pompa ciepła muszą spełniać wymagania klasy efektywności energetycznej minimum C na podstawie karty produktu i etykiety energetycznej.

6. Zasobniki ciepłej wody użytkowej dla podgrzewaczy wody

Zasobniki ciepłej wody użytkowej dla podgrzewaczy wody muszą spełniać wymogi określone w Rozporządzeniu Delegowanym Komisji (UE) NR 812/2013 z dnia 18 lutego 2013r. oraz w Rozporządzeniu Parlamentu Europejskiego i Rady (UE) 2017/1369 z dnia 4 lipca 2017 r. ustanawiającym ramy etykietowania

energetycznego. Zasobniki ciepłej wody użytkowej dla podgrzewaczy wody muszą spełniać wymagania klasy efektywności energetycznej minimum C na podstawie karty produktu i etykiety energetycznej.

7. Pompy ciepła do ciepłej wody użytkowej

Pompy ciepła do ciepłej wody użytkowej muszą spełniać wymogi określone w Rozporządzeniu Delegowanym Komisji (UE) NR 812/2013 z dnia 18 lutego 2013r. oraz w Rozporządzeniu Parlamentu Europejskiego i Rady (UE) 2017/1369 z dnia 4 lipca 2017 r. ustanawiającym ramy etykietowania energetycznego i uchylającym dyrektywę 2010/30/UE w odniesieniu do etykiet efektywności energetycznej dla podgrzewaczy wody, zasobników ciepłej wody użytkowej i zestawów zawierających podgrzewacz wody i urządzenie słoneczne. Pompy ciepła w odniesieniu do wytwarzania ciepłej wody użytkowej muszą spełniać wymagania **klasy efektywności energetycznej minimum A** na podstawie karty produktu i etykiety energetycznej.

8. Wentylacja mechaniczna z odzyskiem ciepła

Zakupiona i zamontowana wentylacja mechaniczna z odzyskiem ciepła musi spełniać wymogi określone w Rozporządzeniu Delegowanym Komisji (UE) nr 1254/2014 z dnia 11 lipca 2014 r. oraz w Rozporządzeniu Parlamentu Europejskiego i Rady (UE) 2017/1369 z dnia 4 lipca 2017 r. ustanawiającym ramy etykietowania energetycznego i uchylającym dyrektywę 2010/30/UE w odniesieniu do etykiet efektywności energetycznej systemów wentylacyjnych przeznaczonych do budynków mieszkalnych. Wentylacja mechaniczna z odzyskiem ciepła musi spełniać wymagania **klasy efektywności energetycznej minimum A** na podstawie karty produktu i etykiety energetycznej.

Załącznik nr 1a do Programu Priorytetowego „Ciepłe Mieszkanie”.

Rodzaje kosztów kwalifikowanych oraz wymagania techniczne dla Części 4) programu

Wszystkie urządzenia oraz materiały muszą być fabrycznie nowe, dopuszczone do obrotu oraz w przypadku gdy wynika to z obowiązujących przepisów prawa – posiadać deklaracje zgodności urządzeń z przepisami z zakresu bezpieczeństwa produktu (oznaczenia „CE” lub „B”). Jeżeli wynika to z przepisów prawa, usługi muszą być wykonane przez osoby lub podmioty posiadające stosowne uprawnienia i pozwolenia oraz przeprowadzone zgodnie z obowiązującym prawem i normami. Szczegółowe wymagania określono w poniższych tabelach.

W usługach montażu wskazanych w poniższych tabelach zawarty jest również koszt demontażu i/lub transportu.

1. Dokumentacja

Lp.	Nazwa kosztu	Koszty kwalifikowane
1	Audyt energetyczny	Koszt wykonania audytu energetycznego budynku jest kwalifikowany, pod warunkiem, że zakres prac dla wybranego wariantu wynikającego z audytu energetycznego zostanie zrealizowany w ramach złożonego wniosku o dofinansowanie, nie później niż do dnia zakończenia realizacji wnioskowanego przedsięwzięcia a zakres prac dla wybranego wariantu wynikającego z audytu energetycznego zostanie zrealizowany w ramach złożonego wniosku o dofinansowanie.
2	Dokumentacja projektowa	Koszt wykonania branżowej dokumentacji projektowej dotyczącej: <ul style="list-style-type: none">- przebudowy konstrukcji dachu pod ocieplenie,- modernizacji instalacji wewnętrznej co lub cwu,- wymiany źródła ciepła,- wentylacji mechanicznej z odzyskiem ciepła,- stolarki okiennej i drzwiowej w lokalu mieszkalnym wymaganej przepisami prawa budowlanego,- instalacji fotowoltaicznej pod warunkiem, że prace będące przedmiotem dokumentacji, zostaną zrealizowane w ramach złożonego wniosku o dofinansowanie przedsięwzięcia, nie później, niż do dnia zakończenia realizacji wnioskowanego przedsięwzięcia.
3	Ekspertyzy	Koszt wykonania ekspertyzy ornitologicznej i chiropterologicznej (gniazdowanie ptaków i nietoperzy w budynkach przewidzianych do termomodernizacji) pod warunkiem, że jest wymagana programem.

2. Źródła ciepła, przyłącza, instalacje, wentylacja

Lp.	Nazwa kosztu	Koszty kwalifikowane	Wymagania techniczne
1	Podłączenie do sieci ciepłowniczej wraz z przyłączem	Zakup/montaż węzła cieplnego z programatorem temperatury zbiornikiem akumulacyjnym/buforowym, zbiornikiem cwu z osprzętem wraz z wykonaniem przyłącza od sieci ciepłowniczej do węzła cieplnego (w tym opłata przyłączeniowa).	
2	Pompa ciepła powietrze/woda	Zakup/montaż pompy ciepła typu powietrze/woda z osprzętem, zbiornikiem akumulacyjnym/buforowym, zbiornikiem cwu z osprzętem.	<p>Pompy ciepła muszą spełniać w odniesieniu do ogrzewania pomieszczeń wymagania klasy efektywności energetycznej minimum A+ (dotyczy klasy energetycznej wyznaczonej w temperaturze zasilania 55°C) na podstawie karty produktu i etykiety energetycznej.</p> <p>W przypadku montażu zestawu, musi on spełniać wymagania klasy energetycznej, co najmniej jedną klasę wyżej niż wspomagane źródło ciepła na podstawie etykiety energetycznej dla zestawu.</p> <p>Niskotemperaturowe pompy ciepła nie są kwalifikowane do dofinansowania</p>
3	Pompa ciepła typu powietrze/powietrze	Zakup/montaż pompy ciepła typu powietrze/powietrze z osprzętem.	Pompy ciepła muszą spełniać w odniesieniu do ogrzewania pomieszczeń wymagania klasy efektywności energetycznej minimum A+ (dla klimatu umiarkowanego) na podstawie karty produktu i etykiety energetycznej.
4	Gruntowa pompa ciepła o podwyższonej klasie efektywności energetycznej	Zakup/montaż pompy ciepła typu grunt/woda, woda/woda z osprzętem, zbiornikiem akumulacyjnym/buforowym, zbiornikiem cwu z osprzętem	Pompy ciepła muszą spełniać w odniesieniu do ogrzewania pomieszczeń wymagania klasy efektywności energetycznej minimum A++ (dotyczy klasy energetycznej wyznaczonej w temperaturze zasilania 55oC) na podstawie karty produktu i etykiety energetycznej. W przypadku montażu zestawu, musi on spełniać wymagania klasy energetycznej, co najmniej jedną klasę wyżej niż wspomagane źródło ciepła na podstawie etykiety energetycznej dla zestawu.

			Niskotemperaturowe pompy ciepła nie są kwalifikowane do dofinansowania.
5	Kocioł gazowy kondensacyjny	Zakup/montaż kotła gazowego kondensacyjnego z osprzętem, sterowaniem, armaturą zabezpieczającą i regulującą, układem doprowadzenia powietrza i odprowadzenia spalin w tym budową nowego komina, zbiornikiem akumulacyjnym/buforowym, zbiornikiem cwu z osprzętem. W ramach kosztów kwalifikowanych osprzętu do kotła gazowego kondensacyjnego ujęta jest m.in. instalacja prowadząca od przyłącza do kotła.	Kotły gazowe kondensacyjne muszą spełniać w odniesieniu do ogrzewania pomieszczeń, wymagania klasy efektywności energetycznej minimum A na podstawie karty produktu i etykiety energetycznej. W przypadku montażu zestawu, musi on spełniać wymagania klasy energetycznej, co najmniej jedną klasę wyżej niż wspomagane źródło ciepła na podstawie etykiety energetycznej dla zestawu.
6	Kotłownia gazowa (przyłącze gazowe i instalacja wewnętrzna, kocioł gazowy kondensacyjny, opłata przyłączeniowa, dokumentacja projektowa). Dotyczy budynków, które nie są przyłączone do sieci dystrybucji gazu.	Wykonanie przyłącza gazowego i instalacji od przyłącza do kotła , w tym koszt opłaty przyłączeniowej. Zakup/montaż kotła gazowego kondensacyjnego z osprzętem, sterowaniem, armaturą zabezpieczającą i regulującą, układem doprowadzenia powietrza i odprowadzenia spalin, zbiornikiem akumulacyjnym/buforowym, zbiornikiem cwu z osprzętem; Wykonanie niezbędnej dokumentacji projektowej.	Kotły gazowe kondensacyjne muszą spełniać w odniesieniu do ogrzewania pomieszczeń, wymagania klasy efektywności energetycznej minimum A na podstawie karty produktu i etykiety energetycznej. Prace będące przedmiotem dokumentacji projektowej, zostaną zrealizowane w ramach złożonego wniosku o dofinansowanie przedsięwzięcia, nie później, niż do dnia zakończenia realizacji wnioskowanego przedsięwzięcia. W przypadku montażu zestawu, musi on spełniać wymagania klasy energetycznej, co najmniej jedną klasę wyżej niż wspomagane źródło ciepła na podstawie etykiety energetycznej dla zestawu.

7	Kocioł zgazowujący drewno o podwyższonym standardzie	Zakup/montaż kotła zgazowującego drewno o obniżonej emisyjności cząstek stałych o wartości $\leq 20 \text{ mg/m}^3$ (w odniesieniu do suchych spalin w temp. 0°C, 1013 mbar przy O ₂ =10%) z osprzętem, armaturą zabezpieczającą i regulującą, układem doprowadzenia powietrza i odprowadzenia spalin w tym budową nowego komina, zbiornikiem akumulacyjnym/buforowym, zbiornikiem cwu z osprzętem.	<p>Kotły zgazowujące drewno muszą posiadać certyfikat/świadczenie potwierdzające spełnienie wymogów dotyczących ekoprojektu (ecodesign);</p> <p>Kotły zgazowujące drewno o podwyższonym standardzie muszą charakteryzować się obniżoną emisyjnością cząstek stałych o wartości $\leq 20 \text{ mg/m}^3$;</p> <p>Kotły zgazowujące drewno muszą posiadać klasę efektywności energetycznej minimum A+ na podstawie karty produktu i etykiety energetycznej;</p> <p>Kotły te mogą być przeznaczone wyłącznie do zgazowania biomasy w formie drewna kawałkowego albo do spalania biomasy w formie pelletu drzewnego oraz zgazowania biomasy w formie drewna kawałkowego.</p> <p>Do dofinansowania kwalifikują się jedynie kotły z automatycznym podawaniem pelletu drzewnego.</p> <p>Do dofinansowania nie są kwalifikowane inne urządzenia wielopaliwowe.</p> <p>Kocioł nie może posiadać rusztu awaryjnego lub przedpaleniska/brak możliwości montażu rusztu awaryjnego lub przedpaleniska;</p> <p>Dodatkowo źródła ciepła muszą docelowo spełniać wymogi aktów prawa miejscowego, w tym uchwał antysmogowych co do kotłów i rodzajów paliwa, o ile takie zostały ustanowione na terenie położenia budynku/lokalu mieszkalnego objętego dofinansowaniem;</p> <p>Kocioł musi być eksploatowany ze zbiornikiem akumulacyjnym/buforowym/zbiornikiem cwu, którego minimalna bezpieczna pojemność jest określona zgodnie ze wzorem „Pojemność zasobnika” znajdującego się w Rozporządzeniu Komisji (UE) 2015/1189 w odniesieniu do wymogów dotyczących ekoprojektu dla kotłów na paliwa stałe.</p>
---	--	--	---

			<p>Przewody kominowe / spalinowe muszą być dostosowane do pracy z zamontowanym kotłem, co będzie potwierdzone w protokole z odbioru kominiarskiego podpisanym przez mistrza kominiarskiego.</p> <p>W przypadku montażu zestawu, musi on spełniać wymagania klasy energetycznej, co najmniej jedną klasę wyżej niż wspomagane źródło ciepła na podstawie etykiety energetycznej dla zestawu.</p>
8	Kocioł na pellet drzewny o podwyższonym standardzie	Zakup / montaż kotła na pellet drzewny z automatycznym sposobem podawania paliwa, o obniżonej emisyjności cząstek stałych o wartości $\leq 20 \text{ mg/m}^3$ (w odniesieniu do suchych spalin w temp. 0°C, 1 013 mbar przy O ₂ =10%) z osprzętem, armaturą zabezpieczającą i regulującą, układem doprowadzenia powietrza i odprowadzenia spalin, zbiornikiem akumulacyjnym / buforowym, zbiornikiem cwu z osprzętem.	<p>Kotły na pellet drzewny muszą posiadać certyfikat/świadczenie potwierdzające spełnienie wymogów dotyczących ekoprojektu (ecodesign);</p> <p>Kotły na pellet drzewny muszą posiadać klasę efektywności energetycznej minimum A+ na podstawie karty produktu i etykiety energetycznej;</p> <p>Kotły te mogą być przeznaczone wyłącznie do spalania biomasy w formie pelletu drzewnego .</p> <p>Do dofinansowania nie są kwalifikowane urządzenia wielopaliwowe.</p> <p>Dofinansowanie jedynie do kotłów z automatycznym podawaniem paliwa;</p> <p>Kocioł nie może posiadać rusztu awaryjnego lub przedpaleniska/brak możliwości montażu rusztu awaryjnego lub przedpaleniska;</p> <p>Dodatkowo źródła ciepła muszą docelowo spełniać wymogi aktów prawa miejscowego, w tym uchwał antysmogowych co do kotłów i rodzajów paliwa, o ile takie zostały ustanowione na terenie położenia budynku/lokalu mieszkalnego objętego dofinansowaniem.</p> <p>Przewody kominowe / spalinowe muszą być dostosowane do pracy z zamontowanym kotłem, co będzie potwierdzone w protokole z odbioru kominiarskiego podpisanym przez mistrza kominiarskiego.</p> <p>W przypadku montażu zestawu, musi on spełniać wymagania klasy energetycznej, co najmniej jedną klasę wyżej niż wspomagane źródło ciepła na podstawie etykiety energetycznej dla zestawu.</p>

9	Ogrzewanie elektryczne	Zakup/montaż urządzenia grzewczego elektrycznego (innego niż pompa ciepła), materiałów instalacyjnych wchodzących w skład systemu ogrzewania elektrycznego, zbiornika akumulacyjnego/buforowego, zbiornika cwu z osprzętem.	
10	Instalacja centralnego ogrzewania oraz instalacja ciepłej wody użytkowej (w tym kolektorów słonecznych i pompy ciepła do samej cwu)	Zakup/montaż materiałów instalacyjnych i urządzeń wchodzących w skład instalacji centralnego ogrzewania (w tym kolektorów słonecznych), wykonanie równoważenia hydraulicznego instalacji grzewczej. Zakup/montaż materiałów instalacyjnych i urządzeń wchodzących w skład instalacji przygotowania ciepłej wody użytkowej (w tym kolektorów słonecznych, pomp ciepła do ciepłej wody użytkowej oraz elektrycznych urządzeń do podgrzewania wody).	Kolektory słoneczne muszą posiadać: Certyfikat na europejski znak jakości „Solar Keymark” wraz z załącznikiem technicznym lub równoważny certyfikat potwierdzający m.in. przeprowadzenie badań kolektora; Pompy ciepła w odniesieniu do wytwarzania ciepłej wody użytkowej muszą spełniać wymagania klasy efektywności energetycznej minimum A na podstawie karty produktu i etykiety energetycznej. Elektryczne urządzenia do podgrzewania wody inne niż pompa ciepła muszą spełniać wymagania klasy efektywności energetycznej minimum C na podstawie karty produktu i etykiety energetycznej. Zasobniki ciepłej wody użytkowej dla podgrzewaczy wody muszą spełniać wymagania klasy efektywności energetycznej minimum C na podstawie karty produktu i etykiety energetycznej.
11	Wentylacja mechaniczna z odzyskiem ciepła	Zakup/montaż materiałów instalacyjnych składających się na system wentylacji mechanicznej z odzyskiem ciepła (wentylacja z centralą wentylacyjną, rekuperatory ścienne).	Wentylacja mechaniczna z odzyskiem ciepła musi spełniać wymagania klasy efektywności energetycznej minimum A na podstawie karty produktu i etykiety energetycznej.
12	Mikroinstalacja fotowoltaiczna	Zakup/montaż oraz odbiór i uruchomienie mikroinstalacji fotowoltaicznej (panele fotowoltaiczne z niezbędnym oprzyrządowaniem) - wymaganym elementem instalacji są liczniki dwukierunkowe (koszt licznika nie jest kosztem kwalifikowanym).	Mikroinstalacja fotowoltaiczna o zainstalowanej mocy elektrycznej od 2 kW do 50 kW. Urządzenia muszą być instalowane jako nowe, wyprodukowane w ciągu 24 miesięcy przed montażem; Dofinansowaniu nie podlegają projekty polegające na zwiększeniu mocy już istniejącej mikroinstalacji fotowoltaicznej; Zakończenie zadania rozumiane jest jako przyłączenie mikroinstalacji fotowoltaicznej do sieci.

3. Ocieplenie przegród budowlanych, stolarka okienna i drzwiowa

Lp.	Nazwa kosztu	Koszty kwalifikowane	Wymagania techniczne
1	Ocieplenie przegród budowlanych	Zakup/montaż materiałów budowlanych wykorzystywanych do ocieplenia przegród budowlanych zewnętrznych i wewnętrznych oddzielających pomieszczenia ogrzewane od nieogrzewanych, stropów pod nieogrzewanymi poddaszami, stropów nad pomieszczeniami nieogrzewanymi i zamkniętymi przestrzeniami podpodłogowymi, płyt balkonowych, fundamentów itp. wchodzących w skład systemów dociepleń lub wykorzystywanych do zabezpieczenia przed zawilgoceniem, Zakup i montaż materiałów budowlanych w celu przeprowadzenia niezbędnych prac towarzyszących (np. wymiana parapetów zewnętrznych, orynowania itp.). Ocieplenia nie stanowi położenie wyłącznie farb/tynków termorefleksyjnych lub termoizolacyjnych.	W przypadku robót budowlanych polegających na dociepleniu budynku, obejmujących ponad 25% powierzchni przegród zewnętrznych tego budynku, należy spełnić wymagania minimalne dotyczące energooszczędności i ochrony cieplnej przewidziane w przepisach techniczno-budowlanych dla przebudowy budynku określone w rozporządzeniu Ministra Infrastruktury z dnia 12 kwietnia 2002 r. w sprawie warunków technicznych, jakim powinny odpowiadać budynki i ich usytuowanie (tj. Dz. U. z 2015 r., poz. 1422, z późn. zm.), obowiązujące od 31 grudnia 2020 roku.
2	Stolarka okienna	Zakup/montaż stolarki okiennej w tym okna/drzwi balkonowe, okna połaciowe, powierzchnie przezroczyste nieotwieralne wraz z systemami montażowymi. Zakup i montaż materiałów budowlanych w celu przeprowadzenia niezbędnych prac towarzyszących.	Zakup i montaż stolarki okiennej i drzwiowej dopuszcza się jedynie w przypadku wymiany w pomieszczeniach ogrzewanych; Zakupione i zamontowane okna, drzwi zewnętrzne, bramy garażowe muszą spełniać wymagania techniczne dla przenikalności cieplnej określone w rozporządzeniu Ministra Infrastruktury z dnia 12 kwietnia

3	Stolarka drzwiowa	Zakup/montaż stolarki drzwiowej w tym drzwi oddzielających lokal od przestrzeni nieogrzewanej, drzwi/bramy garażowe. Zakup i montaż materiałów budowlanych w celu przeprowadzenia niezbędnych prac towarzyszących.	2002 r. w sprawie warunków technicznych, jakim powinny odpowiadać budynki i ich usytuowanie (tj. Dz. U. z 2015 r., poz. 1422, z późn. zm.), obowiązujące od 31 grudnia 2020 roku.
---	-------------------	---	---

Szczegółowe wymagania prawne odnoszące się do zadań finansowanych w ramach Programu Priorytetowego Ciepłe Mieszkanie

1. Audyt energetyczny

Przeprowadzony audyt energetyczny musi spełniać wymogi określone Rozporządzeniem Ministra Infrastruktury z dnia 17 marca 2009 r. w sprawie szczegółowego zakresu i formy audytu energetycznego oraz części audytu remontowego, wzorów kart audytów, a także algorytmu oceny opłacalności przedsięwzięcia termomodernizacyjnego (Dz.U. nr 43 z dn.18.03.2009 r., poz. 346) z późn. zm.

2. Pompy ciepła powietrze/woda

Zakupione i montowane pompy ciepła powietrze/woda muszą spełniać wymogi określone w Rozporządzeniu Delegowanym Komisji (UE) NR 811/2013 lub Rozporządzeniu Delegowanym Komisji (UE) NR 812/2013 z dnia 18 lutego 2013 r. oraz w Rozporządzeniu Parlamentu Europejskiego i Rady (UE) 2017/1369 z dnia 4 lipca 2017 r. ustanawiającym ramy etykietowania energetycznego i uchylającym dyrektywę 2010/30/UE. Pompy ciepła muszą spełniać w odniesieniu do ogrzewania pomieszczeń wymagania **klasy efektywności energetycznej minimum A+** (dotyczy klasy energetycznej wyznaczonej w temperaturze zasilania 55°C) na podstawie karty produktu i etykiety energetycznej.

3. Pompy ciepła powietrze/powietrze

Zakupione i montowane pompy ciepła powietrze/powietrze muszą spełniać wymogi określone w Rozporządzeniu Delegowanym Komisji (UE) nr 626/2011 z dnia 4 maja 2011 r. oraz w Rozporządzeniu Parlamentu Europejskiego i Rady (UE) 2017/1369 z dnia 4 lipca 2017 r. ustanawiającym ramy etykietowania energetycznego i uchylającym dyrektywę 2010/30/UE w odniesieniu do etykiet efektywności energetycznej dla klimatyzatorów. Pompy ciepła muszą spełniać w odniesieniu do ogrzewania pomieszczeń wymagania **klasy efektywności energetycznej minimum A+** (dla klimatu umiarkowanego) na podstawie karty produktu i etykiety energetycznej.

4. Gruntowe pompy ciepła o podwyższonej klasie efektywności energetycznej

Zakupione i montowane pompy ciepła muszą spełniać wymogi określone w Rozporządzeniu Delegowanym Komisji (UE) NR 811/2013 lub Rozporządzeniu Delegowanym Komisji (UE) NR 812/2013 z dnia 18 lutego 2013 r. oraz w Rozporządzeniu Parlamentu Europejskiego i Rady (UE) 2017/1369 z dnia 4 lipca 2017r.

ustanawiającym ramy etykietowania energetycznego i uchylającym dyrektywę 2010/30/UE. Pompy ciepła muszą spełniać w odniesieniu do ogrzewania pomieszczeń wymagania klasy efektywności energetycznej minimum A++ (dotyczy klasy energetycznej wyznaczonej w temperaturze zasilania 55oC) na podstawie karty produktu i etykiety energetycznej.

5. Kotły na paliwo stałe

Zakupione i montowane w ramach Programu kotły zgazowujące drewno oraz kotły na pellet drzewny, muszą spełniać co najmniej wymagania określone w rozporządzeniu Komisji (UE) 2015/1189 z dnia 28 kwietnia 2015 r. w sprawie wykonania Dyrektywy Parlamentu Europejskiego i Rady 2009/125/WE w odniesieniu do wymogów dotyczących **ekoprojektu dla kotłów na paliwa stałe** (Dz. Urz. UE L 193 z 21.07.2015, s. 100). Dodatkowo:

- kotły zgazowujące drewno o podwyższonym standardzie muszą charakteryzować się obniżoną emisyjnością cząstek stałych o wartości $\leq 20 \text{ mg/m}^3$, muszą posiadać w odniesieniu do ogrzewania pomieszczeń **klasę efektywności energetycznej minimum A+** zgodną z rozporządzeniem Komisji (UE) 2015/1187 z dnia 27 kwietnia 2015 r. na podstawie karty produktu i etykiety energetycznej.
- kotły na pellet drzewny o podwyższonym standardzie muszą charakteryzować się obniżoną emisyjnością cząstek stałych o wartości $\leq 20 \text{ mg/m}^3$, muszą posiadać w odniesieniu do ogrzewania pomieszczeń **klasę efektywności energetycznej minimum A+** zgodną z rozporządzeniem Komisji (UE) 2015/1187 z dnia 27 kwietnia 2015 r. na podstawie karty produktu i etykiety energetycznej.

6. Kolektory słoneczne

Kolektory słoneczne muszą posiadać certyfikat na europejski znak jakości „Solar Keymark” wraz z załącznikiem technicznym lub równoważny certyfikat potwierdzający między innymi przeprowadzenie badań kolektora zgodnie z normą PN-EN 12975-1 „Słoneczne systemy grzewcze i ich elementy -- Kolektory słoneczne -- Część 1: Wymagania ogólne” oraz normą PN-EN ISO 9806 „Energia słoneczna -- Słoneczne kolektory grzewcze -- Metody badań”. Data potwierdzenia zgodności z wymaganą normą lub nadania znaku nie może być wcześniejsza niż 5 lat licząc od daty złożenia wniosku o dofinansowanie.

7. Elektryczne urządzenia do podgrzewania wody inne niż pompa ciepła

Elektryczne urządzenia do podgrzewania wody inne niż pompa ciepła muszą spełniać wymogi określone w Rozporządzeniu Delegowanym Komisji (UE) NR 812/2013 z dnia 18 lutego 2013r. oraz w Rozporządzeniu Parlamentu Europejskiego i Rady (UE) 2017/1369 z dnia 4 lipca 2017 r. ustanawiającym ramy etykietowania energetycznego. Elektryczne urządzenia do podgrzewania wody inne niż pompa ciepła muszą spełniać wymagania klasy efektywności energetycznej minimum C na podstawie karty produktu i etykiety energetycznej.

8. Zasobniki ciepłej wody użytkowej dla podgrzewaczy wody

Zasobniki ciepłej wody użytkowej dla podgrzewaczy wody muszą spełniać wymogi określone w Rozporządzeniu Delegowanym Komisji (UE) NR 812/2013 z dnia 18 lutego 2013r. oraz w Rozporządzeniu Parlamentu Europejskiego i Rady (UE) 2017/1369 z dnia 4 lipca 2017 r. ustanawiającym ramy etykietowania

energetycznego. Zasobniki ciepłej wody użytkowej dla podgrzewaczy wody muszą spełniać wymagania klasy efektywności energetycznej minimum C na podstawie karty produktu i etykiety energetycznej.

9. Pompy ciepła do ciepłej wody użytkowej

Pompy ciepła do ciepłej wody użytkowej muszą spełniać wymogi określone w Rozporządzeniu Delegowanym Komisji (UE) NR 812/2013 z dnia 18 lutego 2013r. oraz w Rozporządzeniu Parlamentu Europejskiego i Rady (UE) 2017/1369 z dnia 4 lipca 2017 r. ustanawiającym ramy etykietowania energetycznego i uchylającym dyrektywę 2010/30/UE w odniesieniu do etykiet efektywności energetycznej dla podgrzewaczy wody, zasobników ciepłej wody użytkowej i zestawów zawierających podgrzewacz wody i urządzenie słoneczne. Pompy ciepła w odniesieniu do wytwarzania ciepłej wody użytkowej muszą spełniać wymagania **klasy efektywności energetycznej minimum A** na podstawie karty produktu i etykiety energetycznej.

10. Wentylacja mechaniczna z odzyskiem ciepła

Zakupiona i zamontowana wentylacja mechaniczna z odzyskiem ciepła musi spełniać wymogi określone w Rozporządzeniu Delegowanym Komisji (UE) nr 1254/2014 z dnia 11 lipca 2014 r. oraz w Rozporządzeniu Parlamentu Europejskiego i Rady (UE) 2017/1369 z dnia 4 lipca 2017 r. ustanawiającym ramy etykietowania energetycznego i uchylającym dyrektywę 2010/30/UE w odniesieniu do etykiet efektywności energetycznej systemów wentylacyjnych przeznaczonych do budynków mieszkalnych. Wentylacja mechaniczna z odzyskiem ciepła musi spełniać wymagania **klasy efektywności energetycznej minimum A** na podstawie karty produktu i etykiety energetycznej.

Wymień ogrzewanie!

KORZYŚCI – CO ZYSKASZ?

Otrzymujesz **bezwrotne** dofinansowanie!

Nie martwisz się o zdrowie najbliższych z powodu chorób związanych z zanieczyszczonym powietrzem.

Wymieniając stary kocioł spełnisz obowiązek wynikający z przepisów uchwały **antysmogowej** w Twoim regionie.

Nowe ogrzewanie to większy **komfort** życia.

Zapewnisz **bezpieczeństwo** ciepłe Twoim domownikom!

Odciążysz domowy budżet, **zyskując** pieniądze na inne potrzeby.

Budynek po **termomodernizacji** to większy komfort ciepły dla całej wspólnoty!

Weź dotację w swojej gminie:

Gmina Niechlów

ADRES: ul. Głogowska 31, 56-215 Niechlów

MAIL: urząd@niechlow.pl

TEL.: 65 543 56 76

WWW www.niechlow.pl

TERMIN NABORU W GMINIE: 10.09.2024 - 20.09.2024



Program Ciepłe MIESZKANIE to:

poprawa jakości powietrza oraz zmniejszenie emisji pyłów oraz gazów cieplarnianych poprzez wymianę nieefektywnych źródeł ciepła na paliwa stałe (tzw. „kopciuchów”) oraz poprawę efektywności energetycznej w lokalach mieszkalnych znajdujących się w budynkach mieszkalnych wielorodzinnych lub w budynkach mieszkalnych wielorodzinnych (od 3-7 lokali).

NFOŚiGW

1,75
MLD zł
NFOŚiGW

WFOŚiGW



GMINA
beneficjent programu



BENEFICJENT
końcowy



BENEFICJENT KOŃCOWY

POZIOM PODSTAWOWY

(Część 1):

którego roczne dochody
nie przekraczają
135 000 zł

Poziom dofinansowania dla Części 1–3

POZIOM PODWYŻSZONY

(Część 2):

którego przeciętny miesięczny
dochód na jednego członka
jego gospodarstwa domowego
nie przekracza kwoty

1 894 zł w gospodarstwie
wieloosobowym

2 651 zł w gospodarstwie
jednoosobowym

POZIOM NAJWYŻSZY

(Część 3):

którego przeciętny miesięczny
dochód na jednego członka
jego gospodarstwa domowego
nie przekracza kwoty

1 090 zł w gospodarstwie
wieloosobowym

1 526 zł w gospodarstwie
jednoosobowym

**lub jest ustalone prawo do
zasiłku stałego, okresowego,
rodzinnego lub opiekuńczego**

Intensywność dofinansowania dla Części 1–3

30% do 30% kosztów
kwalifikowanych,
nie więcej niż **16 500 zł**
na jeden lokal mieszkalny

60% do 60% kosztów
kwalifikowanych,
nie więcej niż **27 500 zł**
na jeden lokal mieszkalny

90% do 90% kosztów
kwalifikowanych,
nie więcej niż **41 000 zł**
na jeden lokal mieszkalny

35% do 35% kosztów
kwalifikowanych,
nie więcej niż **19 000 zł**
na jeden lokal

65% do 65% kosztów
kwalifikowanych,
nie więcej niż **29 500 zł**
na jeden lokal

95% do 95% kosztów
kwalifikowanych,
nie więcej niż **43 900 zł**
na jeden lokal mieszkalny

dla budynków w miejscowości
ujętej na liście najbardziej
zanieczyszczonych gmin

dla budynków w miejscowości
ujętej na liście najbardziej
zanieczyszczonych gmin

dla budynków w miejscowości
ujętej na liście najbardziej
zanieczyszczonych gmin

Maksymalna kwota i intensywność dofinansowania dla Części 4 – WSPÓLNOTY

Kompleksowa
termomodernizacja
z wymianą źródła ciepła
350 000 zł (60%)

Kompleksowa
termomodernizacja z wymianą
źródła ciepła oraz zakup
i montaż mikroinstalacji
fotowoltaicznej
360 000 zł (60%)
375 000 zł (60%)

dla zadania uwzględniającego
pompy ciepła

Termomodernizacja
bez wymiany źródła ciepła
150 000 zł (60%)

Program CIEPŁE MIESZKANIE będzie wspierać

NFOŚiGW → WFOŚiGW → GMINA → BENEFICJENT
beneficjent programu końcowy



Beneficjent końcowy

- właściciel lokalu mieszkalnego w budynku wielorodzinnym,
- uprawniony z ograniczonego prawa rzeczowego,
- najemca lokalu mieszkalnego stanowiącego własność gminy, jeżeli nie wszystkie lokale mieszkalne w tym budynku stanowią własność gminy,
- wspólnota 3-7 lokali.

DLA OSÓB FIZYCZNYCH

- demontaż nieefektywnych źródeł ciepła na paliwa stałe (tzw. kopciuchów) oraz zakup i montaż źródeł ciepła do celów ogrzewania i ogrzewania ciepłej wody użytkowej (dalej CWU) albo podłączenie lokalu mieszkalnego do efektywnego źródła ciepła w budynku,

Warunkowo:

- zakup i montaż wentylacji mechanicznej
- z odzyskiem ciepła,
- zakup i montaż stolarki okiennej i drzwiowej,
- wykonanie dokumentacji projektowej,

DLA WSPÓLNOT

- demontaż nieefektywnych źródeł ciepła na paliwa stałe w budynku oraz zakup i montaż wspólnego źródła ciepła do celów ogrzewania lub ogrzewania i cwu,
- zakup i montaż nowej instalacji centralnego ogrzewania i/lub cwu,
- zakup i montaż wentylacji mechanicznej z odzyskiem ciepła,
- zakup i montaż ocieplenia przegród budowlanych, okien, drzwi, drzwi/bram garażowych,
- zakup i montaż mikroinstalacji fotowoltaicznej,
- dokumentacja: wykonanie audytu energetycznego, dokumentacji projektowej oraz wymaganych ekspertyz

Organizacja naborów

Nabór wniosków dla beneficjentów końcowych określany jest indywidualnie przez gminę: w ramach I i/lub II naboru.

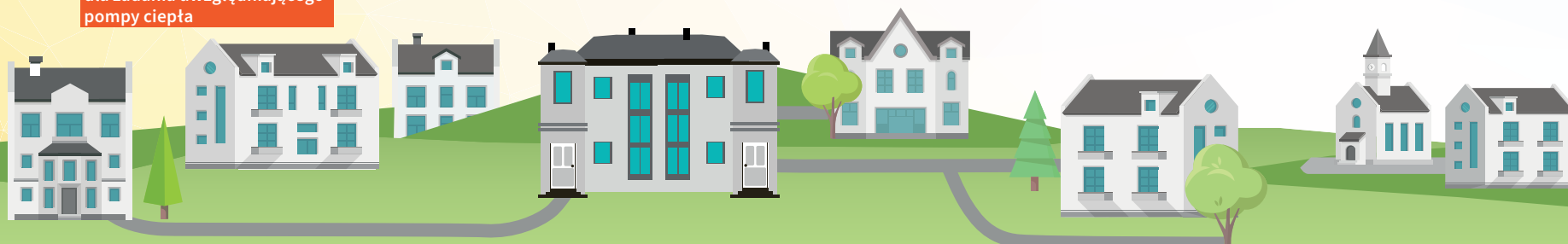

Program CIEPŁE MIESZKANIE | II nabór

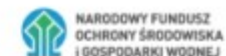
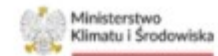

BENEFICJENT KOŃCOWY

POZIOM PODSTAWOWY (Część 1):

którego roczne dochody nie przekraczają
135 000zł

Poziom dofinansowania dla Części 1-3

POZIOM PODWYŻSZONY (Część 2):

którego przeciętny miesięczny dochód na jednego
członka jego gospodarstwa domowego nie przekracza kwoty

1 894 zł w gospodarstwie
wieloosobowym

2 651 zł w gospodarstwie
jednoosobowym

POZIOM NAJWYŻSZY (Część 3):

którego przeciętny miesięczny dochód na jednego członka
jego gospodarstwa domowego nie przekracza kwoty

1 090 zł w gospodarstwie
wieloosobowym

1 526 zł w gospodarstwie
jednoosobowym

lub jest ustalone prawo do
zasiłku stałego, okresowego,
rodzinnego lub opiekuńczego

Intensywność dofinansowania dla Części 1-3

30%

do 30% kosztów kwalifikowanych, nie więcej
niż **16 500 zł** na jeden lokal mieszkalny

60%

do 60% kosztów kwalifikowanych, nie więcej
niż **27 500 zł** na jeden lokal mieszkalny

90%

do 90% kosztów kwalifikowanych, nie więcej
niż **41 000 zł** na jeden lokal mieszkalny

35%

do 35% kosztów kwalifikowanych,
nie więcej niż **19 000 zł** na jeden lokal

65%

do 65% kosztów kwalifikowanych,
nie więcej niż **29 500 zł** na jeden lokal

95%

do 95% kosztów kwalifikowanych,
nie więcej niż **43 900 zł** na jeden lokal mieszkalny

dla budynków w miejscowości ujętej na liście
najbardziej zanieczyszczonych gmin

dla budynków w miejscowości ujętej na liście
najbardziej zanieczyszczonych gmin

dla budynków w miejscowości ujętej na liście
najbardziej zanieczyszczonych gmin

Maksymalna kwota i intensywność dofinansowania dla Części 4 – WSPÓLNOTY

Kompleksowa termomodernizacja
z wymianą źródła ciepła

350 000 zł (60%)

Kompleksowa termomodernizacja z wymianą źródła ciepła
oraz zakup i montaż mikroinstalacji fotowoltaicznej

360 000 zł (60%)

375 000 zł (60%) dla zadania uwzględniającego pompy ciepła

Termomodernizacja
bez wymiany źródła ciepła

150 000 zł (60%)