

# ANALIZA ZAGROŻEŃ

w tym identyfikacja miejsc, w których występuje zagrożenie dla bezpieczeństwa osób wykorzystujących obszar wodny do pływania, kąpania się, uprawiania sportu lub rekreacji na terenie Gminy Niechlów



**Opracowała:**

Anna Kożuszyn  
tel. 65 544 32 52

[email: a.kozuszyn@niechlow.pl](mailto:a.kozuszyn@niechlow.pl)

**Zatwierdził:**

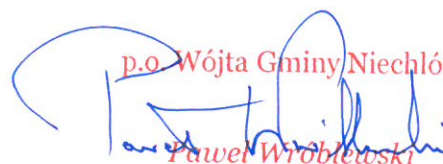
  
p.o. Wójta Gminy Niechlów  
Paweł Wróblewski

*Niechlów, styczeń 2024 r.*



## 1. Cel opracowania

Celem niniejszego opracowania jest „Analiza zagrożeń w tym identyfikacja miejsc, w których występuje zagrożenie dla bezpieczeństwa osób wykorzystujących obszar wodny do pływania, kąpania się, uprawiania sportu lub rekreacji na terenie gminy Niechlów”, zwana dalej *Analizą zagrożeń*. Niniejsza *Analiza zagrożeń* stanowi:

- weryfikację występowania obszarów wodnych w granicach administracyjnych Gminy Niechlów,
- ocenę zagrożeń, w tym identyfikację miejsc do pływania, kąpania się, uprawiania sportu lub rekreacji, w których występuje zagrożenie dla bezpieczeństwa osób wykorzystujących obszar wodny - zarządzany przez Wójta Gminy Niechlów.

Celem opracowania jest identyfikacja i analiza zagrożeń dla osób przebywających na obszarze wodnym zarządzanym przez Wójta Gminy Niechlów (niestanowiącego – w myśl obowiązujących przepisów - wyznaczonego obszaru wodnego) oraz określenie działań, podjętych i planowanych do realizacji, ograniczających zagrożenia, w tym odnoszących się do prowadzenia akcji ratowniczych i koordynacji zadań służących poprawie bezpieczeństwa.

## 2. Podstawa prawna opracowania

Zgodnie z art. 4 ust. 1 pkt 1 ustawy z dnia 18 sierpnia 2011 r. o bezpieczeństwie osób przebywających na obszarach wodnych (t.j. Dz. U. z 2023 r. poz. 714) zapewnienie bezpieczeństwa na obszarach wodnych polega w szczególności na dokonaniu analizy zagrożeń, we współpracy z policją i działającymi na danym terenie podmiotami, o których mowa w art. 12 ust. 1 w/w ustawy, w tym identyfikacji miejsc, w których występuje zagrożenie dla bezpieczeństwa osób wykorzystujących obszar wodny do pływania, kąpania się, uprawiania sportu lub rekreacji.

Ustawa o bezpieczeństwie osób przebywających na obszarach wodnych definiuje:

- **obszar wodny** jako wody śródlądowe w rozumieniu art. 19 ustawy z dnia 20 lipca 2017 r. – Prawo wodne (t.j. Dz. U. z 2023 r. poz. 1478 ze zm.) oraz wody przybrzeżne w rozumieniu art.26 tej ustawy, w pasie nieprzekraczającym jednej mili morskiej od linii brzegu, a także kąpielisko, miejsce okazjonalnie wykorzystywane do kąpieli, pływalnię oraz inne obiekty dysponujące nieckami basenowymi o łącznej powierzchni powyżej 100 m<sup>2</sup> i głębokości powyżej 0,4 m w najgłębszym miejscu lub głębokości powyżej 1,2 m)
- **wyznaczony obszar wodny** jako kąpielisko, miejsce okazjonalnie wykorzystywane do kąpieli, pływalnię oraz inne obiekty dysponujące nieckami basenowymi o łącznej powierzchni powyżej 100 m<sup>2</sup> i głębokości powyżej 0,4 m w najgłębszym miejscu lub głębokości powyżej 1,2 m.

Na podstawie w/w art. 4 ust 1 ustawy o bezpieczeństwie osób przebywających na obszarach wodnych zapewnienie bezpieczeństwa na obszarach wodnych polega również na:

- oznakowaniu i zabezpieczeniu terenów, obiektów i urządzeń przeznaczonych do pływania, kąpienia się, uprawiania sportu lub rekreacji na obszarach wodnych;
- prowadzeniu działań profilaktycznych i edukacyjnych dotyczących bezpieczeństwa na obszarach wodnych, polegających w szczególności na:

a) oznakowaniu miejsc niebezpiecznych,

b) objęciu nadzorem, we współpracy z policją i podmiotami, o których mowa w art. 12 ust. 1, miejsc niebezpiecznych, w tym miejsc zwyczajowo wykorzystywanych do kąpieli,

c) uświadamianiu zagrożeń związanych z wykorzystywaniem obszarów wodnych, w szczególności prowadzeniu akcji edukacyjnych wśród dzieci i młodzieży szkolnej;

– informowaniu i ostrzeganiu o warunkach pogodowych oraz innych czynnikach mogących powodować utrudnienia lub zagrożenia dla zdrowia lub życia osób;

– zapewnieniu warunków do organizowania pomocy oraz ratowania osób, które uległy wypadkowi lub są narażone na niebezpieczeństwo utraty życia lub zdrowia.

Za zapewnienie bezpieczeństwa na obszarach wodnych odpowiada zarządzający obszarem wodnym, którym zgodnie z art. 4 ust. 2 w/w ustawy jest:

– na terenie parku narodowego lub krajobrazowego - dyrektor parku,

– na terenie, na którym prowadzona jest działalność w zakresie sportu lub rekreacji - osoba fizyczna, osoba prawna i jednostka organizacyjna nieposiadająca osobowości prawnej, która prowadzi działalność w tym zakresie,

– na pozostałym obszarze - właściwy miejscowo wójt.

Niniejszą *Analizę zagrożeń* sporządzono na podstawie art. 4 ustawy z dnia 18 sierpnia 2011 r. o bezpieczeństwie osób przebywających na obszarach wodnych (t.j. Dz. U. z 2023 r. poz. 714 ze zm.) w ramach współpracy przedstawicieli następujących instytucji i jednostek:

- Urzędu Gminy w Niechlowie,
- Rewir Dzielnicowych KPP w Niechlowie, punkt przyjęć w Niechlowie,
- Ochotnicza Straż Pożarna w Niechlowie,
- Ochotnicza Straż Pożarna w Bełczu Wielkim,
- Ochotnicza Straż Pożarna w Sicinach,
- Ochotnicza Straż Pożarna we Wronowie,
- Ochotnicza Straż Pożarna we Wronincu,

- Ochotnicza Straż Pożarna w Naratowie,
- Ochotnicza Straż Pożarna w Żuchlowie.

Analiza zagrożeń została opracowana z uwzględnieniem m.in. następujących aktów prawnych i dokumentów:

1. ustawy z dnia 18 sierpnia 2011 r. o bezpieczeństwie osób przebywających na obszarach wodnych (t.j. Dz. U. z 2023 r. poz. 714 ze zm.),
2. ustawy z dnia 20 lipca 2017 r. Prawo wodne (t.j. Dz. U. z 2023 r. poz. 1478 ze zm.),
3. ustawy z dnia 6 kwietnia 1990 r. o Policji (t.j. Dz. U. z 2023 r. poz. 171 ze zm.),
4. ustawy z dnia 24 sierpnia 1991 r. o Państwowej Straży Pożarnej (t.j. Dz. U. z 2022 r. poz. 1969 ze zm.),
5. ustawy z dnia 24 sierpnia 1991 r. o ochronie przeciwpożarowej (t.j. Dz. U. z 2022 r. poz. 2057 ze zm.),
6. ustawy z dnia 8 września 2006 r. o Państwowym Ratownictwie Medycznym (t.j. Dz. U. z 2023 r. poz. 1541 ze zm.),
7. ustawy z dnia 26 kwietnia 2007 r. o zarządzaniu kryzysowym (t.j. Dz. U. z 2023 r. poz. 122 ze zm.),
8. ustawy z dnia 22 listopada 2013 r. o systemie powiadamiania ratunkowego (t.j. Dz. U. z 2023 r. poz. 748 ze zm.),
9. rozporządzenia Ministra Spraw Wewnętrznych z dnia 6 marca 2012 r. w sprawie sposobu oznakowania i zabezpieczania obszarów wodnych oraz wzorów znaków zakazu, nakazu oraz znaków informacyjnych i flag (t.j. Dz. U. z 2022 r., poz. 1979 ze zm.),
10. rozporządzenia Ministra Spraw Wewnętrznych i Administracji z dnia 17 lipca 1998 r. w sprawie terenu działania jednostek ochrony przeciwpożarowej, okoliczności i warunków udziału tych jednostek w działaniach ratowniczych poza terenem własnego działania oraz zakresu, szczegółowych warunków i trybu zwrotu poniesionych przez nie kosztów (Dz. U. Nr 94, poz. 598, zm. z 2000 r. Nr 56, poz. 673),
11. rozporządzenia Ministra Spraw Wewnętrznych i Administracji z dnia 31 lipca 2001 r. w sprawie szczegółowych zasad kierowania i współdziałania jednostek ochrony przeciwpożarowej biorących udział w działaniu ratowniczym (t.j. Dz. U. z 2013 r. poz. 709 ze zm.),
12. rozporządzenia Ministra Spraw Wewnętrznych i Administracji z dnia 29 grudnia 2015 r. w sprawie centralnego punktu systemu powiadamiania ratunkowego oraz punktów centralnych służb (Dz. U. 2015 r. poz. 2356),
13. Planu Zarządzania Kryzysowego Gminy Niechlów,

### 3. Charakterystyka gminy Niechlów. Informacje ogólne

Gmina Niechlów jest gminą wiejską położoną w północno – zachodniej części województwa dolnośląskiego, w powiecie górskim, w skład którego wchodzi cztery gminy. Graniczy z gminami: Góra i Jemielno w powiecie górskim, gminą Rudna w powiecie lubińskim, gminą Pęcław w powiecie głogowskim, oraz gminami Szlichtyngowa i Wschowa w powiecie wschowskim.



Rys. 1. Administracyjne położenie Gminy Niechlów

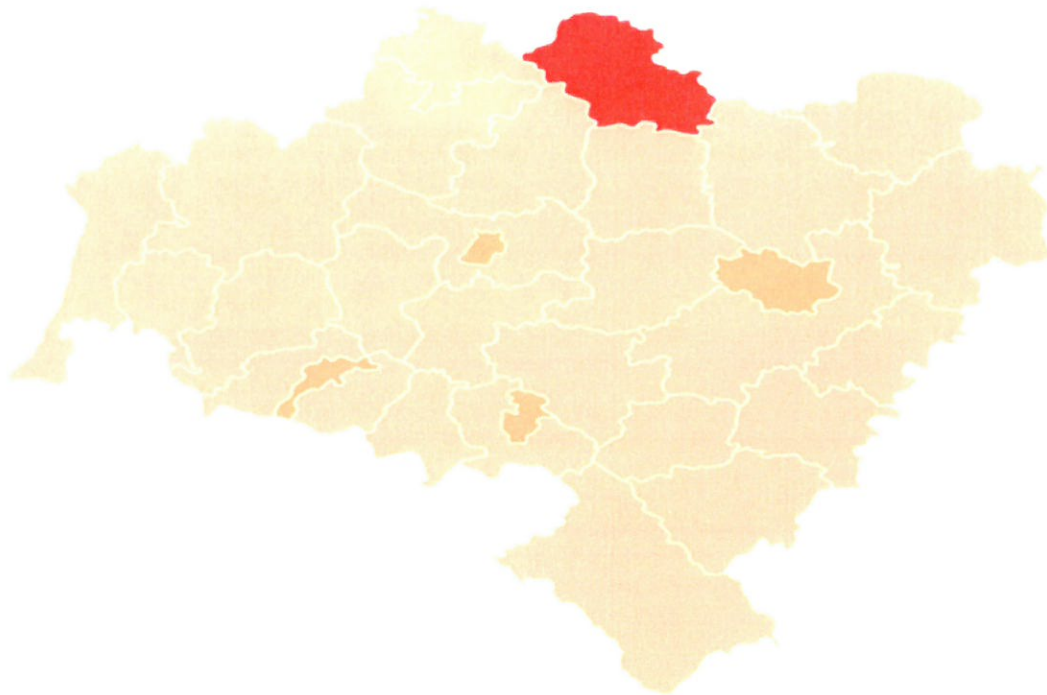

Rys. 2. Powiat Górowski

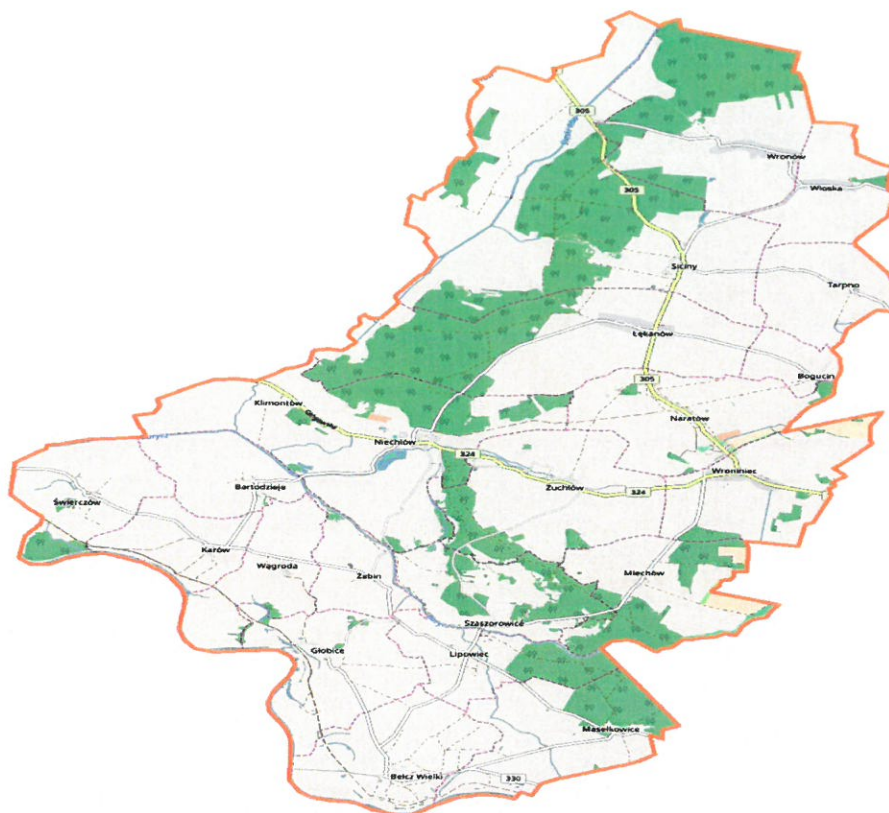

Rys. 3. Mapa Gminy Niechlów

#### 4. Wykaz akwenów na terenie gminy Niechlów:

Przez tereny gminy przepływa rzeka Odra i Barycz, które są szlakiem żeglugowym i na całym jej biegu obowiązuje zakaz kąpieli - Rozporządzenie Ministra Infrastruktury z dnia 28.04.2003 r. w sprawie przepisów żeglugowych na śródlądowych drogach wodnych.

##### 4.1. Rzeki na terenie gminy.

Z uwagi na charakterystykę rzek na terenie gminy – Niechlów, w tym ich nurtu, nie stanowią one odpowiedniego miejsca umożliwiającego organizację obszarów przeznaczonych do pływania i kąpania się. Przy rzekach nie organizowano kąpieliska wodnego ani miejsca okazjonalnie wykorzystywanego do kąpieli. Nie planujemy również tworzenia przy rzekach takich miejsc w przyszłości.

##### 4.1.1. Rzeka Odra

Jest rzeką uregulowaną oraz poprawnie oznakowaną zgodnie z przepisami o żegludze śródlądowej (tyki i znaki brzegowe).

Na całej długości linii brzegowej obszaru prawobrzeżnej jest duża aktywność wędkarzy, ponadto z akwenu korzystają osoby uprawiające turystykę motorowodną, wędkarze łowiący z łodzi, turyści korzystający z kajaków i innych sprzętów pływających. Zimą największym zagrożeniem dla wędkarzy i nie tylko jest bezmyślne wchodzenie na zbyt cienką pokrywą lodową oraz przy wędkowaniu spod lodu wiercenie otworów zbyt blisko siebie, co może doprowadzić do pęknięcia lodu.

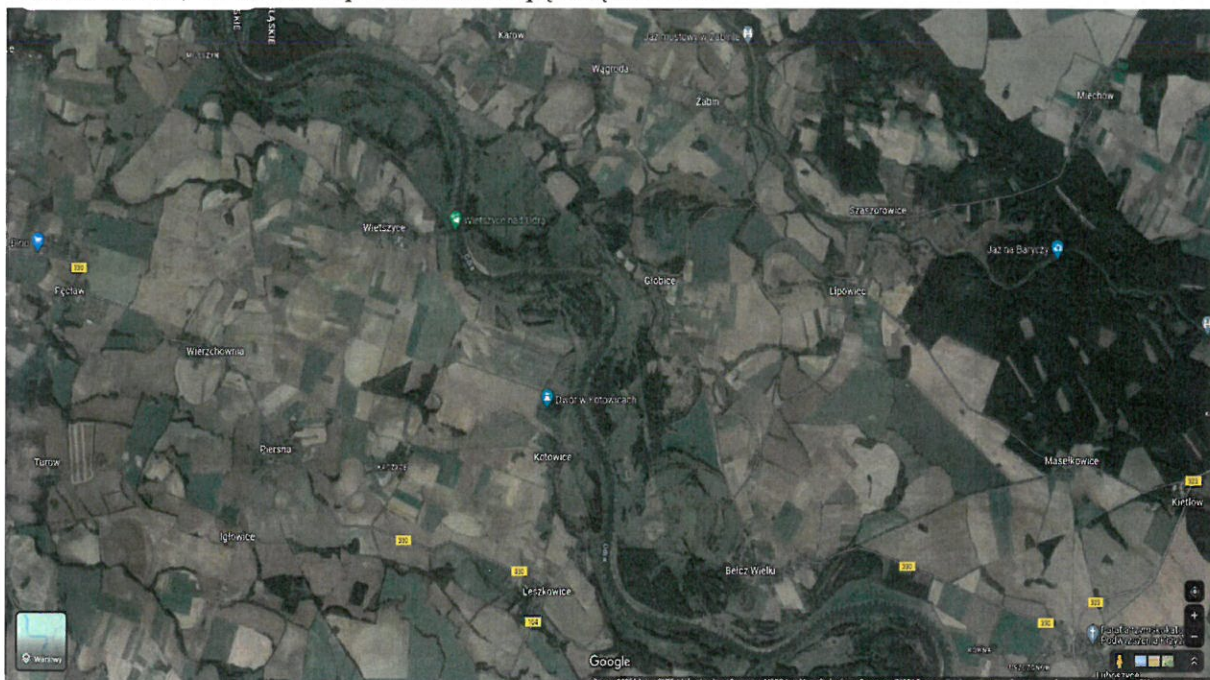

Zdjęcie 2. Koryto rzeki Odry na terenie gminy Niechlów

#### 4.1.2 Rzeka Barycz

Gmina Niechlów położona jest w dorzeczu Odry, przy czym niemal cały obszar gminy odwadniany jest przez rzekę Barycz. Dolna Barycz zbiera wody z południowej i południowo-zachodniej części gminy. Prawy dopływ Baryczy – Rów Śląski, płynący jej zachodnim i północno-zachodnim skrajem, odwadnia pozostałą część terenu. Rów Polski (Kopanica) – drugi prawy dopływ Baryczy, odwadnia północną i północno-zachodnią część gminy. Odra, Barycz, Rów Polski oraz Rów Śląski wyznaczają działy wodne na terenie gminy Niechlów.

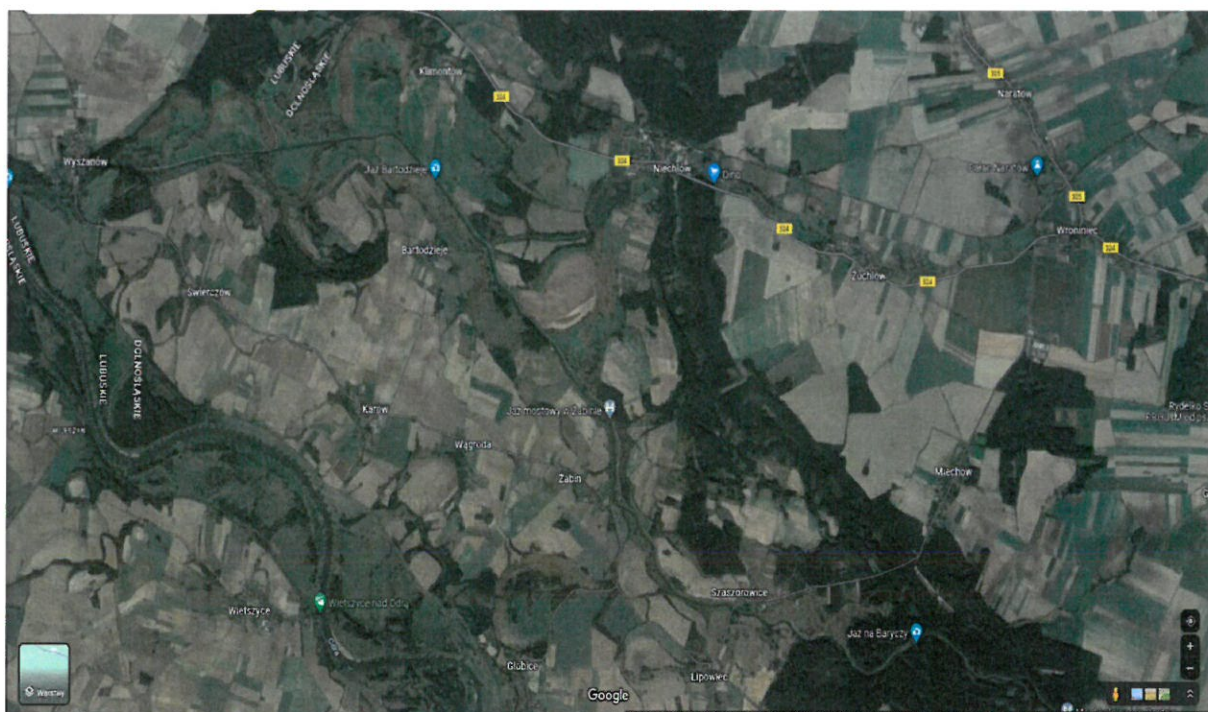

Zdjęcie 1. Koryto rzeki Barycz na terenie gminy Niechlów

#### 4.2. Zbiorniki wodne / stawy

##### 4.2.1. Staw w miejscowości Niechlów

Właścicielem stawu w miejscowości Niechlów jest Gmina Niechlów. Staw znajduje się na działce nr 119/12, 117/2, 119/10, 128/2, 119/6, 241/6, 129/5, 119/8, 100, 101, 102, 109, 110, 111/2, 112, 113/1, 114, 127/1, 98, 99/1, 190/9 obręb Niechlów. Powierzchnia

ewidencyjna działki wynosi około 24,6440 ha. Staw jest w użytkowaniu Stowarzyszenia „Trzy Stawy” w Niechlowie. Przekazany w użytkowanie na podstawie Umowy Użyczenia Nr RRIOS.6850.1.2021 z dnia 09 marca 2021 r. na okres 3 lat.



Zdjęcie 1. Staw w Niechlowie (widok od strony zachodniej)



Zdjęcie 2. Staw w Niechlowie (widok od strony zachodniej)



Zdjęcie 3. Staw w Niechlowie (oznakowanie)



Zdjęcie 4. Staw w Niechlowie (oznakowanie)



Zdjęcie 5. Staw w Niechlowie – starorzecze (oznakowanie)

#### 4.2.2. Staw w Głobicach

Właścicielem stawu w miejscowości Głobice jest Gmina Niechlów. Staw znajduje się na działce nr 3/4, obręb Głobice. Powierzchnia działki wynosi około 1,38 ha, z czego staw stanowi powierzchnię około 1,58 ha. Staw jest w użytkowaniu Stowarzyszenia „Trzy Stawy” w Niechlowie. Przekazany w użytkowanie na podstawie Umowy Użyczenia Nr RRiOŚ.6850.1.2021 z dnia 09 marca 2021 r. na okres 3 lat.



Zdjęcie 1. Staw w Głobicach - oznakowanie

## **5. Zidentyfikowane zagrożenia dla bezpieczeństwa osób korzystających z obszaru wodnego i miejsca ich występowania.**

Na terenie Gminy Niechlowie obecnie nie znajdują się kąpieliska strzeżone, a także miejsca okazjonalnie wykorzystywane do kąpeli zgodnie z ustawą z dnia 20 lipca 2017 r. Prawo wodne. W okresie letnim może wzrastać liczba osób korzystających z tzw. „dzikich kąpielisk”, które znajdują się na terenach wzdłuż Rzeki Odry i Baryczy oraz prywatnych akwenach wodnych, gdzie nie ma wyznaczonych kąpielisk lub miejsc okazjonalnie wykorzystywanych do kąpeli, jednakże warto pamiętać, że kąpiel w takich miejscach może być ryzykowna ze względu na brak nadzoru nad stanem wody, obecność prądów, nurów, skał, itp. Dlatego też, jeśli decydujemy się na kąpiel w takim miejscu, powinniśmy być bardzo ostrożni i przestrzegać zasad bezpieczeństwa nad wodą. Należy pamiętać, że najlepiej korzystać z wyznaczonych kąpielisk i miejsc do kąpeli, gdyż są one bezpieczne i nadzorowane przez służby ratownicze. W pozostałych przypadkach należy liczyć się ze wzrostem zagrożenia związanego z ryzykiem utonięcia. Dlatego warto przeprowadzić kampanię informacyjną dla mieszkańców gminy, w której zostaną przekazane zasady bezpieczeństwa nad wodą, a także numery alarmowe i inne informacje dotyczące bezpieczeństwa na obszarach wodnych. występować dzikie miejsca kąpeli, bez jakiegokolwiek zagospodarowania, opieki ratowników, sprawdzania dna zbiornika, czy badań wody.

W przypadku korzystania z kąpeli i wchodzenia do wody w miejscach do tego nie przystosowanych spotkać możemy się między innymi z następującymi sytuacjami i czynnikami stwarzającymi potencjalne zagrożenie dla życia i zdrowia:

- brak umiejętności pływania,
- wchodzenie do wody pod wpływem alkoholu lub środków odurzających,
- szok termiczny spowodowany zbyt szybkim ochłodzeniem rozgrzanego przez słońce ciała,
- skurcz,
- skoki do wody bez uprzedniego rozpoznania dna,
- nieznajomość przybrzeżnego ukształtowania dna jeziora,
- brawura,
- zbyt duża pewność siebie i popisywanie się,
- bezmyślność,
- niestosowanie się do zaleceń ratownika,
- niezachowanie odpowiedniej ostrożności przy i na sprzęcie wodnym,
- nie zachowanie podstawowych środków bezpieczeństwa i ostrożności,
- nieprawidłowe korzystanie ze sprzętu wodnego,
- ignorowanie obowiązku pływania na sprzęcie wodnym z kapokiem,
- nagłe załamanie pogody,
- wchodzenie do wody bezpośrednio po posiłku,
- kąpiel w miejscach niedozwolonych,
- kąpiel w miejscach bez nadzoru ratownika.

Korzystając z uroków przebywania nad wodą należy zachować ostrożność, gdyż na dnie zbiorników wodnych mogą pojawić się nieczystości. Potencjalne skutki w/w zagrożeń dla życia i zdrowia to:

- zranienia,
- skaleczenie,
- podtopienie,
- utonięcie,
- stany chorobowe skóry i przewodu pokarmowego.

Jednakże każde miejsce może być potencjalnym zagrożeniem dla bezpieczeństwa osób wykorzystujących obszar wodny do pływania, kąpeli, uprawiania sportu czy rekreacji. Zależy to przede wszystkim od świadomości i zachowania się osób korzystających z dóbr jakim jest obszar wodny i nadwodny oraz przestrzegania ustalonych norm bezpieczeństwa. Kąpielisko strzeżone daje poczucie miejsca bardziej bezpiecznego do aktywnego wypoczynku niż „dzika plaża”, ale trzeba zawsze pamiętać, że bezpieczeństwo głównie zależy od nas samych. Na terenie gminy Niechlów nie ma zagospodarowanego i strzeżonego kąpieliska gminnego. Przez „kąpielisko” (według Prawa Wodnego) rozumie się wyznaczony przez radę gminy wydzielony i oznakowany fragment wód powierzchniowych, wykorzystywany przez dużą liczbę osób kąpiących się, pod warunkiem, że w stosunku do tego kąpieliska nie wydano stałego zakazu kąpeli.

## **6. Planowane działania na rzecz ograniczenia występowania w/w zagrożeń.**

Wśród poniższych działań na rzecz ograniczenia występowania zagrożeń dla bezpieczeństwa na obszarze wodnym, będącym przedmiotem niniejszego opracowania, znajduje się: w przypadku wystąpienia obszarów wodnych

- oznakowanie i zabezpieczenie terenów gminnych zidentyfikowanych jako potencjalne miejsca występowania zagrożeń;

- prowadzenie działań profilaktycznych i edukacyjnych dotyczących bezpieczeństwa polegających w szczególności na:

- objęciu doraźnym nadzorem terenów zidentyfikowanych jako potencjalne miejsca występowania zagrożeń,
- uświadamianiu zagrożeń związanych z wykorzystywaniem obszaru wodnego, w szczególności prowadzeniu akcji edukacyjnych wśród dzieci i młodzieży szkolnej;

– informowanie i ostrzeganie o warunkach pogodowych oraz innych czynnikach mogących powodować utrudnienia lub zagrożenia dla zdrowia lub życia osób;

– informowanie o ustaleniach niniejszego dokumentu, obowiązujących zakazach, w tym o systemie pomocy oraz ratowania osób, które uległy wypadkowi lub są narażone na niebezpieczeństwo utraty życia lub zdrowia.

Sporządzenie *Analizy zagrożeń* oraz realizacja w/w działań mają na celu zapewnienie bezpieczeństwa na analizowanym obszarze.

## **7. Zakazy i obowiązki osób przebywających na obszarze wodnym**

Zgodnie z art. 32 ust. 1 ustawy z dnia 20 lipca 2017 r. Prawo wodne (t.j. Dz. U. z 2023 r. poz. 1478) każdemu przysługuje prawo do powszechnego korzystania z publicznych śródlądowych wód powierzchniowych, jeżeli przepisy ustawy nie stanowią inaczej. Prawo do powszechnego korzystania z wód nie sprowadza się wyłącznie do prawa do kąpielni, stąd zakaz kąpielni nie oznacza zakazu powszechnego korzystania z wód.

Nie wszystkie wody powierzchniowe stanowią obszary bezpieczne i właściwe do kąpielni. Na wodach powierzchniowych nadających się do tego celu mogą być wyznaczane kąpieliska lub miejsca okazjonalnie wykorzystywane do kąpielni, zdefiniowane szczegółowo w w/w ustawie. W przepisach m.in. ustawy Prawo wodne zostały określone wymagania dla kąpielisk oraz miejsc okazjonalnie wykorzystywanych do kąpielni, a także zostały sprecyzowane obowiązki organizatorów takich miejsc.

Korzystanie z kąpielni dozwolone jest wyłącznie na terenie kąpielisk lub miejsc okazjonalnie wykorzystywanych do kąpielni – w miejscach do tego wyznaczonych i wyraźnie oznakowanych, w których zapewnione jest spełnienie wszystkich wymagań określonych przepisami prawa zapewniających bezpieczeństwo osób korzystających z tych miejsc, w tym dotyczących obecności ratowników oraz prowadzenia badań stanu sanitarnego wody.

Na terenie gminy Niechlów do czasu opracowania niniejszego dokumentu nie wyznaczono kąpielisk, ani nie wyznaczono miejsc okazjonalnie wykorzystywanych do kąpielni.

Przepisy art. 55 ustawy z dnia 20 maja 1971 r. Kodeks wykroczeń (t.j. Dz. U. z 2023 r. poz. 2119 ze zm.) wskazują, że za kąpiel w miejscu zabronionym grozi kara grzywny (mandat karny) do 250 zł lub kara nagany (dotyczy osób od 17go roku życia).

W przypadku osób nieletnich z uwagi na fakt, że ustawa o postępowaniu w sprawach nieletnich, określająca wykroczenia, za które nieletni ponoszą odpowiedzialność, nie wskazuje w/w art. 55 Kodeksu wykroczeń – dowody potwierdzające w/w czyn rozpatrywane są przez sąd rodzinny i nieletnich.

## **8. Obowiązki osób korzystających z obszaru wodnego**

Na terenie Gminy Niechlów żaden obszar wodny nie stanowi tzw. wyznaczonego obszaru wodnego, tj. kąpieliska. W przypadku utworzenia takiego obszaru, należy stosować się do zapisów art. 3 ustawy o bezpieczeństwie osób przebywających na obszarach wodnych osoby przebywające na obszarach wodnych obowiązane są do zachowania należytej staranności w celu ochrony życia i zdrowia własnego oraz innych osób, a w szczególności do:

– zapoznania się z zasadami korzystania z danego terenu, obiektu lub urządzenia i ich przestrzegania;

- stosowania się do znaków nakazu i zakazu umieszczanych na w/w terenie, przy obiekcie lub urządzeniu;
- zapoznania się i dostosowania swoich planów aktywności do umiejętności oraz aktualnych warunków atmosferycznych;
- użytkowania sprzętu odpowiedniego do rodzaju podejmowanej aktywności, sprawnego technicznie i zgodnie z jego przeznaczeniem i zasadami użycia;
- bezzwłocznego informowania odpowiednich służb ratowniczych lub zarządzających obszarami wodnymi, o zaistniałym wypadku lub zaginięciu osoby oraz o innych zdarzeniach nadzwyczajnych mogących mieć wpływ na bezpieczeństwo osób.

## **9. Kontakty alarmowe**

W przypadku zaistnienia sytuacji zagrożenia zdrowia i życia na obszarach wodnych w granicach administracyjnych Gminy Niechlów, należy kontaktować się na podane niżej telefony alarmowe:

**Wszystkie służby ratunkowe, tel. 112,**

**Komenda Powiatowa Straży Pożarnej w Górze, tel. 65 543 23 44**

**Komenda Powiatowa Policji w Górze, tel. 47 872 82 00, 47 872 82 22**

**Urząd Gminy w Niechlowie, tel. 65 543 56 76.**

## **10. Podsumowanie**

Na terenie gminy Niechlów obecnie nie znajdują się kąpieliska strzeżone, a także miejsca okazjonalnie wykorzystywane do kąpieli zgodnie z ustawą z dnia 20 lipca 2017 r. Prawo wodne. W okresie letnim może wzrastać liczba osób korzystających z tzw. „dzikich kąpielisk”, które znajdują się na terenach wzdłuż rzeki Odry i Baryczy oraz na prywatnych akwenach, gdzie nie ma wyznaczonych kąpielisk lub miejsc okazjonalnie wykorzystywanych do kąpieli. Gmina Niechlów, traktując priorytetowo bezpieczeństwo mieszkańców i osób przebywających na terenie gminy, zrealizuje działania wymienione w dziale „Planowane działania na rzecz ograniczenia występowania w/w zagrożeń, w tym - za pośrednictwem m.in. strony [www.niechlow.pl](http://www.niechlow.pl).

Załączniki:

Uchwała nr 172/IX/2019 Zarządu Głównego Polskiego Związku Wędkarskiego z dnia 20 września 2019 r. wraz z Regulaminem Amatorskiego Połowu Ryb.

## **Regulamin Amatorskiego Połowu Ryb**

### **I. WSTĘP**

Zbiór przepisów dotyczących zasad uprawiania wędkarstwa ustala w swoim zezwoleniu uprawniony do rybactwa – Zarząd Okręgu PZW – określając w nim zasady: wędkowania, dozwolone metody połowu i ochrony ryb.

Uprawniony do rybactwa ma prawo zaost్రzenia lub łagodzenia wymiarów, okresów ochronnych, limitów ilościowych ryb oraz zasad i metod połowu. Łagodzenie tych wymogów nie może naruszać przepisów Ustawy o rybactwie śródlądowym oraz przepisów wydanych na jej podstawie.

### **II. PRAWA WĘDKUJĄCEGO W WODACH PZW**

1. Prawo do wędkowania w wodach użytkowanych przez Polski Związek Wędkarski mają członkowie PZW i osoby niezrzeszone w PZW, posiadające kartę wędkarską oraz cudzoziemcy, przestrzegający zasad ujętych w niniejszym Regulaminie i zezwoleniu uzyskanym od uprawnionego do rybactwa.
2. Zasady wydawania kart wędkarskich regulują przepisy ustawy z dnia 18 kwietnia 1985 r. o rybactwie śródlądowym, z późniejszymi zmianami.
3. Z obowiązku posiadania karty wędkarskiej są zwolnione osoby do 14 lat oraz cudzoziemcy czasowo przebywający w Polsce.
4. Prawo do samodzielnego wędkowania ma wędkarz, który ukończył 14 lat, z tym że młodzież do 16 lat nie ma prawa do wędkowania w porze nocnej bez nadzoru osoby uprawnionej do opieki.
5. Członek PZW do 14 lat ma prawo wędkować w ramach własnego łowiska, zgodnie z obowiązującymi wymiarami ochronnymi ryb, limitem ilościowym i wagowym, z następującymi ograniczeniami:
  - bez prawa do połowu na żywą i martwą rybkę;
  - wyłącznie pod opieką osoby pełnoletniej, posiadającej kartę wędkarską, odpowiadającej za przestrzeganie przez niego postanowień RAPR, zasad określonych przez uprawnionego do rybactwa oraz zasad etyki wędkarskiej;
  - wędkowanie odbywać się musi przy zachowaniu ciągłego i bezpośredniego nadzoru nad wędkami;
  - członkowi PZW do 7 lat ogranicza się prawo do wędkowania do jednej wędkii, przy zachowaniu pozostałych ww. uregulowań.
6. Wędkarz niezrzeszony w PZW w wieku do 14 lat, ma prawo wędkować wyłącznie pod opieką osoby pełnoletniej, posiadającej kartę wędkarską oraz zezwolenie

uprawnionego do rybactwa, w ramach jego uprawnień, stanowiska i dziennego limitu połowu ryb, bez prawa połowu ryb na żywą i martwą rybkę. Osoba sprawująca opiekę w trakcie łowienia odpowiada za przestrzeganie przez ww. niezrzeszonego wszelkich uregulowań obowiązujących na danym łowisku. Wędkującemu, niezrzeszonemu do lat 7 ogranicza się prawo do wędkowania do jednej wędki, przy zachowaniu pozostałych ww. uregulowań.

7. Pod opieką osoby pełnoletniej, posiadającej kartę wędkarską mają prawo wędkować jednocześnie dwie osoby do lat 14 wymienione w pkt. 5 i 6 na jedną wędkę każda, za wyjątkiem Wód Krainy Pstrąga i Lipienia. Udostępnienie stanowiska i limitu dwóm osobom, wymienionym w pkt., 6 wyklucza wędkowanie opiekuna, natomiast ich udostępnienie jednej osobie nie wyklucza wędkowania opiekuna na jedną wędkę.

8. Dopuszcza się wędkowanie zorganizowanych grup młodzieży w wieku do lat 14, w tym także niezrzeszonych w PZW, w trakcie szkoleń i zawodów wędkarskich, pod nadzorem opiekuna posiadającego stosowne uprawnienia instruktorskie bądź inspektorskie PZW, na warunkach określonych przez uprawnionego do rybactwa. Każda osoba z grupy ma prawo łowić wyłącznie na jedną wędkę, z zachowaniem uprawnień do własnego stanowiska i dziennego limitu połowu przysługującego członkowi PZW.

9. Łowienie ryb podczas zawodów wędkarskich regulują odrębne przepisy zawarte w „Zasadach Organizacji Sportu Wędkarskiego”.

### **III. OBOWIĄZKI WĘDKUJĄCEGO W WODACH PZW**

1. W czasie wędkowania wędkarz ma obowiązek posiadać kartę wędkarską, zezwolenie wydane przez uprawnionego do rybactwa i inne dokumenty wymagane przez wydającego zezwolenie.

2. Inne obowiązki wędkującego określa zezwolenie uprawnionego do rybactwa.

3. Wędkarz zobowiązany jest utrzymać w czystości brzeg w promieniu 5 m od zajmowanego stanowiska wędkarskiego, bez względu na stan, jaki zastał przed rozpoczęciem połowu.

### **IV. KONTROLA I ODPOWIEDZIALNOŚĆ WĘDKUJĄCYCH NA WODACH PZW**

1. Wędkarz łowiący ryby ma obowiązek poddać się kontroli prowadzonej przez:

a) funkcjonariuszy Policji,

b) strażników Państwowej Straży Rybackiej,

c) strażników Społecznej Straży Rybackiej,

d) strażników Straży Leśnej,

e) funkcjonariuszy Straży Granicznej,

f) uprawnionego do rybactwa, na użytkowanych przez niego wodach,

g) inne podmioty uprawnione do kontroli wymienione w zezwoleniu uprawnionego do rybactwa.

2. Na żądanie kontrolujących wędkarz ma obowiązek: okazać dokumenty, sprzęt wędkarski, złowione ryby i przynęty.

3. Naruszenie przez wędkarza niniejszego Regulaminu oraz zasad zawartych w zezwoleniu wydanym przez uprawnionego do rybactwa, pociąga za sobą konsekwencje wynikające z Ustawy o rybactwie śródlądowym i Statutu PZW.

## **V. INFORMACJE KOŃCOWE**

Do spraw regulowanych niniejszym Regulaminem mają zastosowanie przepisy Statutu Polskiego Związku Wędkarskiego, zezwolenia uprawnionego do rybactwa, a także obowiązującego powszechnie prawa, w tym:

- Ustawy Prawo wodne,
  - Ustawy prawo o ochronie środowiska,
  - Ustawy o rybactwie śródlądowym,
  - Ustawy prawo o stowarzyszeniach,
  - Ustawy o lasach,
  - Ustawy o ochronie przyrody,
  - Ustawy o ochronie zwierząt,
- oraz rozporządzeń dotyczących tych ustaw.

**Regulamin wchodzi w życie z dniem 1 stycznia 2020 r., na mocy Uchwały nr 172/IX/2019 Zarządu Głównego Polskiego Związku Wędkarskiego z dnia 20 września 2019 r.**